КРАЕВЕДЧЕСКАЯ РАБОТА

«ДВА СОЛДАТА, ДВЕ СУДЬБЫ»

На рассвете 22 июня 1941 года фашистская Германия вероломно напала на Советский Союз. В соответствии с разработанным нацистами планом «Барбаросса» война должна была носить молниеносный характер. В соответствие с данным планом немцы хотели разгромить основные силы Советской армии и захватить столицу нашей Родины Москву. Немцы планировали победоносно завершить войну уже к ноябрю 1941 года.

В начале войны немецкие войска успешно продвигались вглубь СССР. Но продлилось это недолго, Советская армия смогла выдержать напор хорошо обученных фашистов и изменила расстановку сил.

С первых дней войны на защиту нашей Родины встало все многонациональное население – от мала до велика.

Четыре года Советская страна вкладывала свои силы и средства в победу над фашистскими захватчиками. На фронтах гибли тысячи и тысячи советских воинов, а в тылу в тяжелых условиях трудились мирные жители – женщины, подростки, старики…

Сколько молодых людей не вернулись с этой ужасной войны – пали на полях сражений, зверски замучены в концлагерях, пропали без вести…

Почти в каждом населенном пункте стоят обелиски воинам – освободителям. Великая Отечественная война это боль, память сердца, которую хранит каждая семья. И в каждой семье своя история этой кровопролитной войны…

Все дальше и дальше отделяет нас время от тех военных дней. В живых почти не осталось свидетелей и воинов – освободителей этой страшной войны.

Эта война оставила след на земле. Много людей участвовало в этой кровопролитной войне, но судьбы у них у всех разные. В своей статье я хочу рассказать о судьбе только двух воинов…

1. Ковалев Владимир Павлович.

Ковалев Владимир Павлович родился в 1923 году в д. Сенное Петропавловского сельсовета Абанского района Красноярского края в многодетной семье.

В дальнейшем семья переехала в Нижнеингашский район, вначале семья проживала в деревне Малеево, затем на территории детского дома, который находился рядом с д. Малеево. В семье росло четыре дочери и один сын Володя. Но пришло страшное время – война. Девятнадцатилетним парнем в начале 1942 года Владимир Ковалев был призван Нижнеингашским райвоенкоматом в ряды Красной Армии. Его местом службы был 178 гвардейский стрелковый полк 60 гвардейской стрелковой дивизии. Уже после войны, вернувшись домой, Владимир не любил рассказывать о всех ужасах той кровавой войны. Он в основном делился своими воспоминаниями со своим сыном Юрой, который иногда делился рассказами отца с нашей дочерью Юлией. К сожалению, со стороны Владимира Павловича уже практически никого нет в живых. Чтобы помнили все поколения о истории

Великой Отечественной войны в нашей семье, я вместе со своей дочерью Юлей решили узнать более подробно о военном пути ее дедушки Ковалева Владимира Павловича через информационный ресурс «Подвиг народа».

Одним из самых труднейших боев было форсирование реки Днепр. Прологом к форсированию Днепра стала Курская битва. В июле 1943 года немецкий план «Цитадель» по наступлению на Огненной дуге провалился, инициатива перешла к Красной Армии. Советские войска начали свои наступательные операции. В результате участок фронта от Курска до Азовского моря перешел нашим войскам. Красная Армия, несмотря на упорное сопротивление немцев, продвигалась на запад. С августа до середины сентября были освобождены такие крупные города, как Белгород, Харьков, Чернигов, Сумы, Сталино. Немцы планировали остановить советское наступление на новой линии обороны, получившей название «Восточный вал». Ее основой стал участок по течению Днепра от Лоева до Киева и Днепропетровска. Строительство укреплений началось в августе 1943 года. К сентябрю оборона по Днепру еще не была полностью готова. Советское командование осознавало, что если дать противнику время, то он значительно укрепится на берегу могучей реки, и ее форсирование приведет к значительным потерям. 23 декабря 1943 года битва за Днепр завершилась. Победа в битве за Днепр ознаменовала собой завершение коренного перелома в Великой Отечественной войне. За успешное форсирование Днепра и проявленный героизм, мужество десятки тысяч солдат, офицеров и генералов были награждены орденами и медалями. Среди них был и наш земляк Владимир Павлович Ковалев.

26 октября 1943 года вслед за авангардной и штурмовой группой, переправившейся на остров Хортица для завоевания плацдарма стали наводить связь отважные связисты. При наведении линии связи замечательно, отважно работал телефонист Ковалев. Бесстрашный телефонист, вместе с другими связистами, медленно, но успешно прокладывал связь через Днепр. Враг вел артиллерийско-, ружейно-минометный огонь. Вокруг лодки рвались мины и снаряды. Лодка была пробита, в нее наливалась вода, Владимир Павлович привязывал к кабелю камни и опускал его на дно Днепра, одновременно выливал воду из лодки. Вскоре остров Хортица заговорил с левобережьем. В течение дня гитлеровцы, чтобы восстановить потерянные рубежи обороны, численно превосходящими силами, поддерживаемые танками, ураганным огнем артиллерии и минометов, беспрестанно контратаковали гвардейцев – героев правобережья.

Разрывами мин и снарядов беспрестанно рвало кабель. Владимир Павлович, чтобы обеспечить бесперебойную связь, в течение дня под огнем противника 17 раз исправлял порывы связи, но беспрерывной связью обеспечил. Плацдарм был завоеван и закреплен. За этот бесстрашный поступок Ковалев Владимир Павлович был награжден орденом Красной звезды.

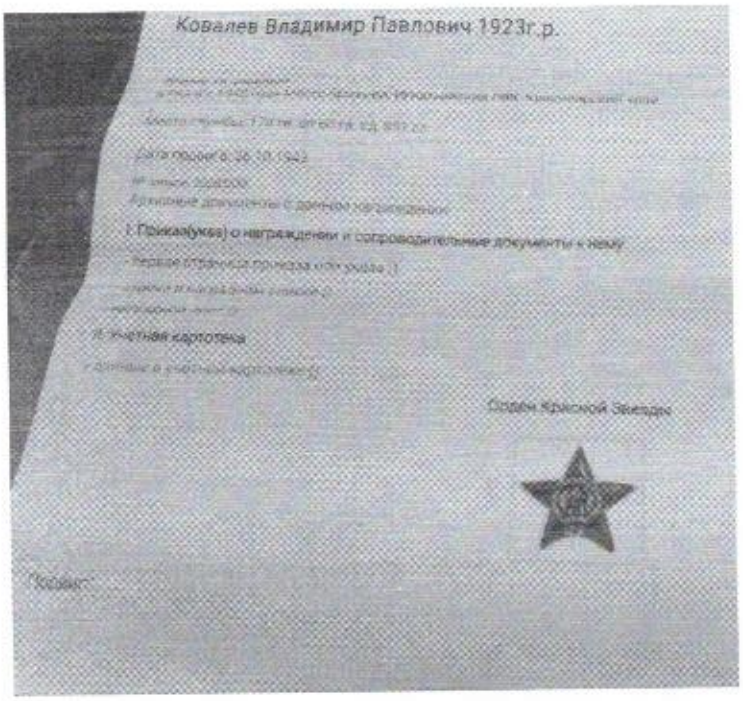

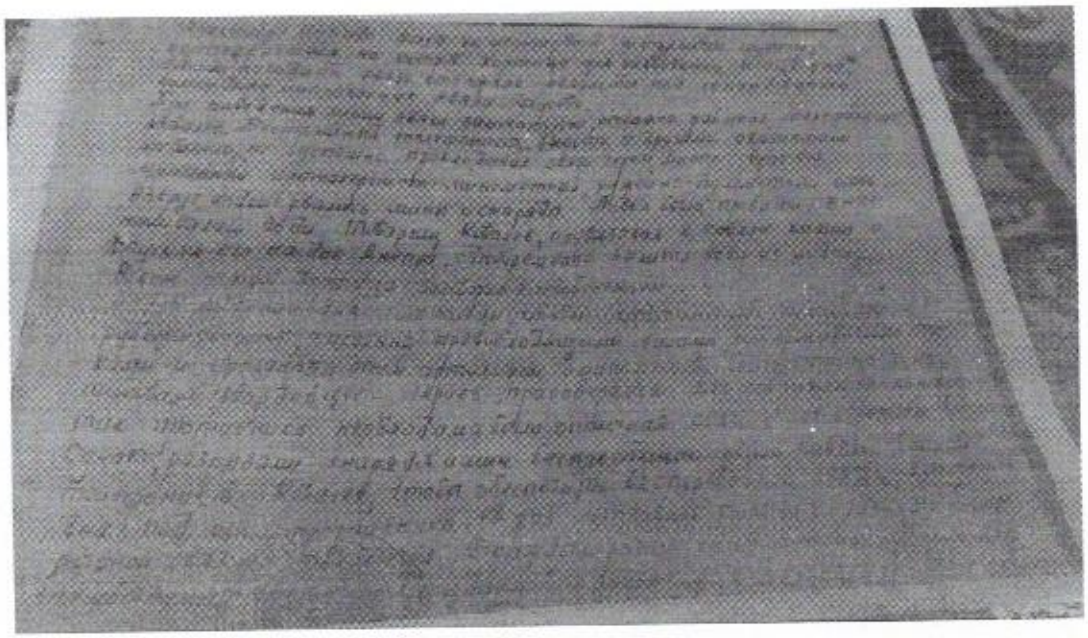

В дальнейшем Ковалев Владимир Павлович продолжил службу в 177 гвардейском стрелковом полку той же 60 гвардейской стрелковой дивизии.

26 апреля 1944 года при выполнении боевого задания Ковалев Владимир Павлович был ранен, но продолжал воевать за нашу Родину.

Вторым орденом Красной звезды Ковалев В.П. был награжден 21.05.1945 года за образцовое выполнение боевых заданий командования на фронте борьбы с немецкими захватчиками и проявление при этом доблести и мужества.

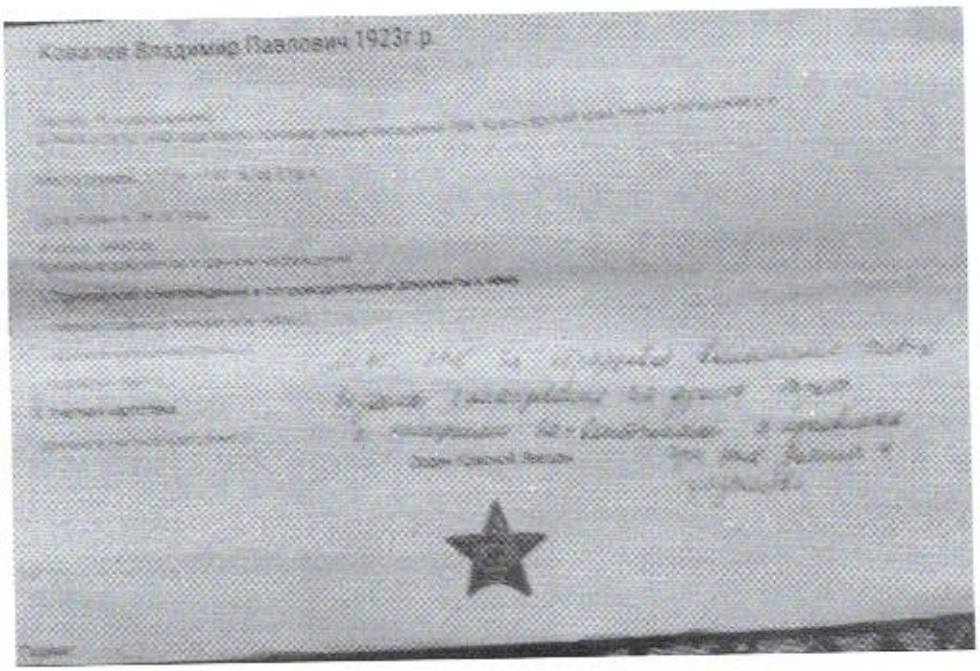

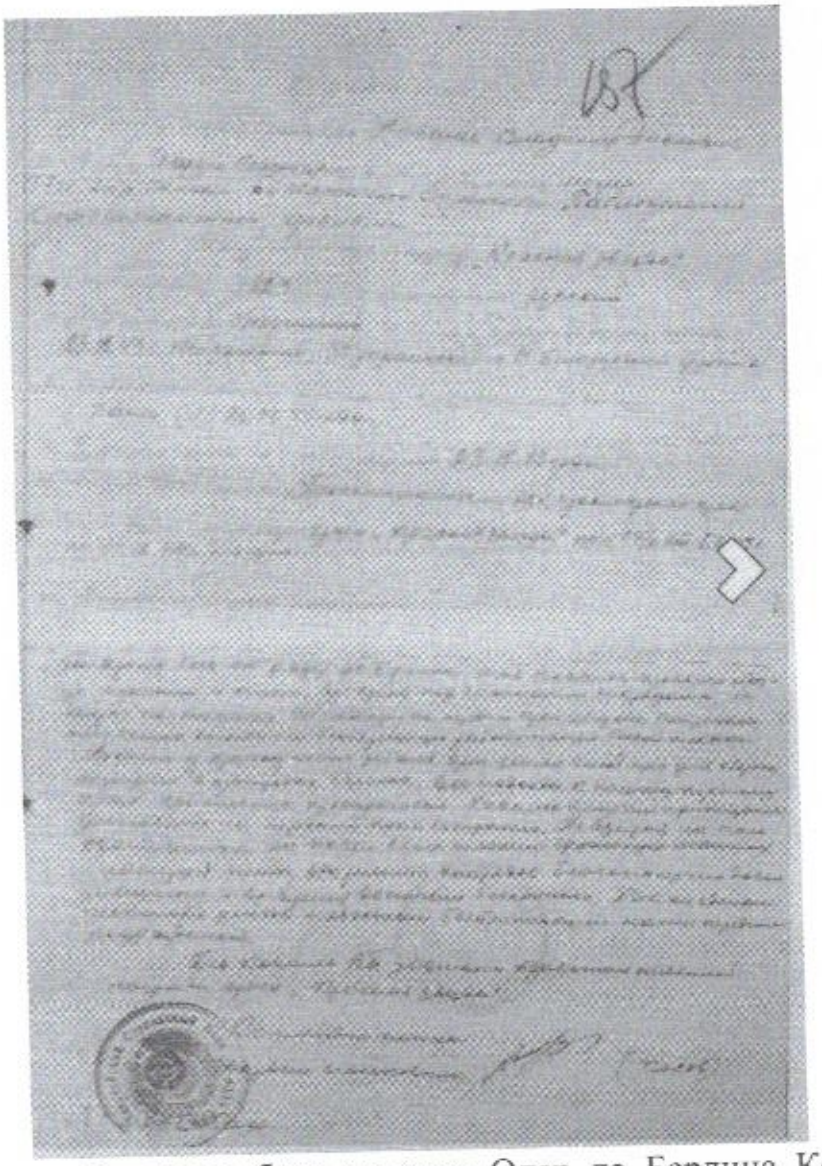

За время боев от реки Одер до Берлина Ковалев Владимир Павлович проявлял образцы мужества и отваги. Все время под вражескими снарядами,

не взирая на опасность, он подвозил на передний край обороны боеприпасы, тем самым обеспечил бесперебойную работу нашей техники. Все подходы к нашему переднему плану противник простреливал. Ковалев Владимир Павлович получил приказ доставлять боеприпасы на передний край. Не обращая внимания на огонь противника, он повел свою тяжело груженую машину, и лавируя между разрывами снарядов, благополучно повел машину и вовремя доставил боеприпасы. Так он сделал несколько рейсов и обеспечил наши передние подразделения.

4 ноября 1945 года Ковалев Владимир Павлович был награжден медалью «За взятие Берлина».

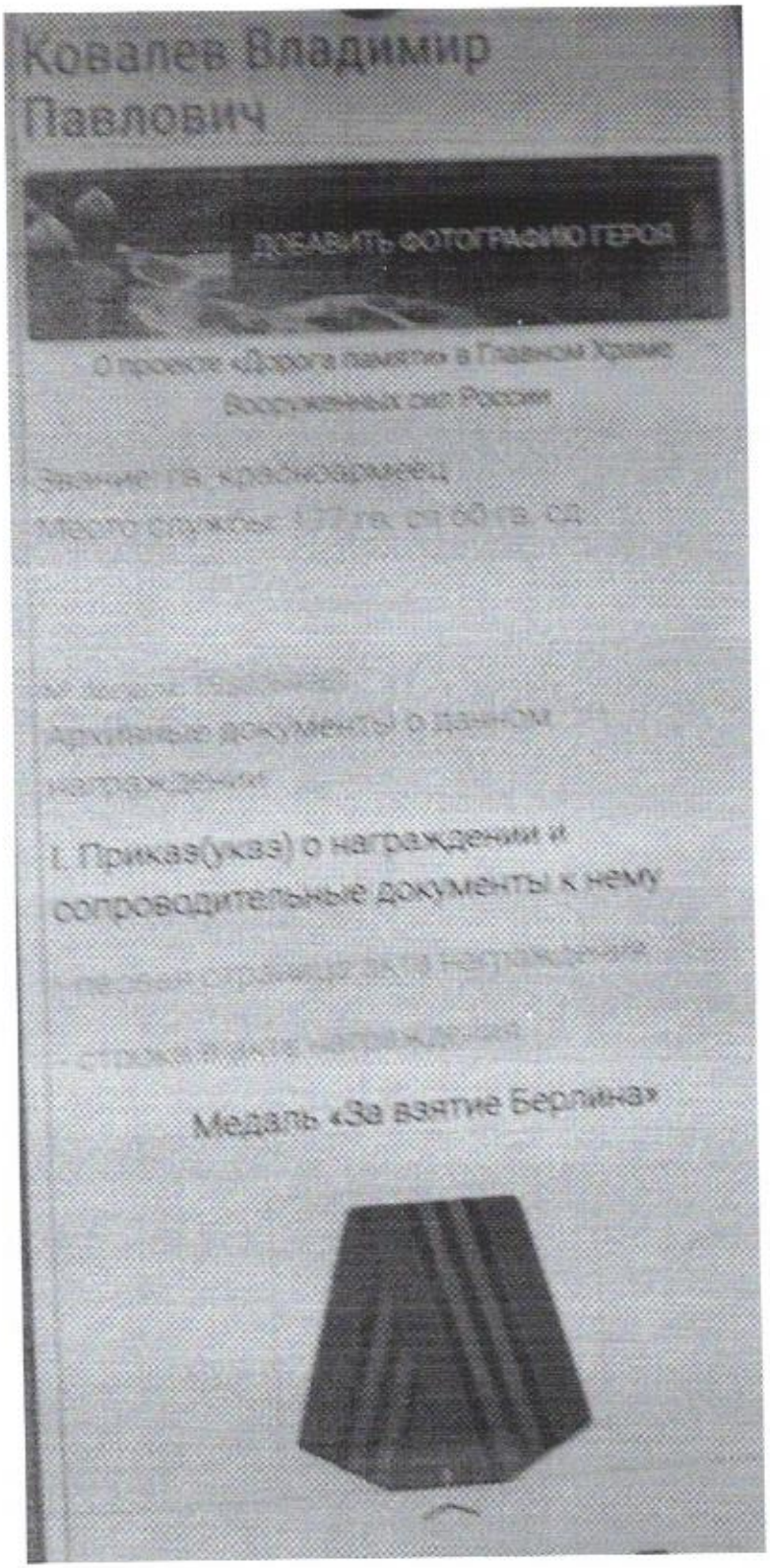

Ковалев Владимир Павлович дошел до Берлина и вернулся на Родину.

(Все фото сделаны в Берлине в мае 1945 года. Из семейного архива сестры Ковалева В.П.)

В 1947 году Владимир Павлович женился и со своей супругой Ковалевой Анной Евдокимовной стали родителями троих детей. Но жизненный путь оказался у него коротким. В апреле 1976 года он умер от тяжелого

заболевания. Переохлаждение при форсировании реки Днепр оставило свой след.

Владимир Павлович один из немногих, которым удалось остаться в живых, встретить День Победы у Рейхстага. Моя дочь родилась после его смерти, но память о нем, его подвиги будут жить в наших сердцах. Имя Ковалева Владимира Павловича моя дочь занесла в галерею «Дорога памяти» в главном храме Вооруженных сил Российской Федерации. Его имя занесено на мемориальную доску памятника участников Великой Отечественной войны в 1941 – 1945 годов, установленном в поселке Тинском. 9 мая, когда мы отмечаем День Победы, мои внучки идут с портретом своего прадедушки в колонне Бессмертного полка. И, конечно, ухаживают за его могилой.

2. Сумаков Николай Евдокимович.

Весной 1920 года в семье колхозников Сумакова Евдокима Григорьевича и Сумаковой Прасковьи Фоминичны в селе Кучерово Нижнеингашского района родился сын Николай. Коля рос трудолюбивым, послушным мальчиком. Помогал родителям по хозяйству вместе со своими сестренками Шурой и Тасей. После рождения Коли в семье еще родились двое детей дочь Анна (бабушка моей дочери) и сын Владимир. Хозяйство было большое – крупнорогатый скот, свиньи, птица, и, конечно, большой огород, которым и жила семья. Пришло время и Коля стал учеником Кучеровской школы. Учился он хорошо, все предметы ему давались легко. После окончания Кучеровской семилетки он поступил в Канское педагогическое училище. Он мечтал стать педагогом, вернуться в родную школу, учить местную детвору. Предвоенное время было нелегким – не было нормальной одежды, добираться от станции Тинской до деревни Кучерово и обратно приходилось в основном пешком. В теплое время года было еще терпимо, а в зимние морозные дни, когда на ногах были парусиновые туфли и кепка на голове, было очень тяжело. Ноги обматывались чем угодно, а на голову одевалось полотенце. И вот преодолев все трудности, Коля получил диплом учителя. Казалось бы все позади. Но фашистские захватчики нарушили все мечты молодого учителя… В декабре 1941 года Николай ушел добровольцем на фронт. Служба его проходила в 391 стрелковой дивизии 1278 стрелкового полка. Письма приходили очень редко с полевой почты 28042. Он был замполитом. С лета 1942 года письма перестали приходить. 3 декабря 1942 года в адрес его мамы было направлено извещение о том, что красноармеец замполит 1278 стрелкового полка Сумаков Николай Евдокимович пропал без вести. Место выбытия: Ленинградская область, Залучский район. Так оборвалась связь родственников с Колей. Все его родственники еще долго надеялись, что Николай жив. Его мама прислушивалась к каждому скрипу калитки, но все безрезультатно. Его брат Владимир, кадровый офицер, преподаватель военной академии в г. Москва долго вел поиски, но след жизни Николая оборвался 27.09.1942 года. Историю Николая Сумакова рассказала при жизни бабушка моей дочери

Ковалева Анна Евдокимовна, сестра Николая. Портрет Коли всегда висел над кроватью Анны Евдокимовны.. Николай Сумаков считается пропавшим без вести более 80 лет, но память о нем будет вечной. Эта история передается и будет передаваться из поколения в поколение.

Имя Николая Евдокимовича занесено в книгу «Учитель в солдатской шинели. Бессмертный полк Канского педагогического училища».

Пропал без вести… Неизвестность – это самое страшное для любой семьи, чьи близкие не вернулись и неизвестно где преданы земле… Надежда на то, что человек жив, теплились годами в сердцах любящих людей… Как в истории с Николаем Сумаковым.

Две истории, две судьбы советских солдат, не похожая одна на другую.

Война - очень страшное слово. Сколько их незабываемых дней войны. Всем народам Земли фашисты несли горе, слезы, смерть. Люди пережили ужасное время, мы должны не забывать это! Но опять в мире тревожно…
Мы не хотим, чтобы повторились те страшные события, чтобы гибли наши молодые парни…

Вновь черные тучи плывут над землей, на нашей планете нарушен покой.
Повсюду сгущается адская мгла. Фашистские прихвостни – вестники зла.
Но в нашей России героев не счесть! Во все времена они были и есть.
Поднимется Русь над сгустившейся тьмой
И крылья расправит над грешной землей,
Стараясь весь люд от злодейства закрыть,
Чтоб все на планете могли в мире жить,
Быть с Господом Богом в едином родстве!
За МИР несомненно вокруг в БЮЛЬШИНСТВЕ!

(«Мы за мир на планете». Надежда Веденяпина)

Используемая литература:

1. «Битва за Днепр». 1943г. // В. Гончаров;
2. «Учитель в солдатской шинели. Бессмертный полк Канского педагогического училища» // Т.И. Юркина - Канск

КРАЕВЕДЧЕСКАЯ РАБОТА

«ЧТОБЫ ПОМНИТЬ»

ЧТОБЫ ПОМНИТЬ…

Великая Отечественная война 1941-1945 годов осталась далеко в прошлом. Почти 79 лет назад наша страна одержала победу над фашисткой Германией. За эти годы выросло несколько поколений. Воины-победители обзавелись детьми, внуками и правнуками. Но к великому сожалению печально то, что ветеранов практически не осталось в живых… Уходит поколение, которое пережило не только все ужасы войны, но и немецкого плена…

Одним из инструментов реализации целенаправленной стратегии по уничтожению советского народа на оккупированных немецко- фашистскими захватчиками территориях нашей страны были концентрационные лагеря, где в нечеловеческих условиях содержались сотни тысяч как военнопленных, так и мирных жителей. Это преступление нацистских нелюдей не может иметь никакого «срока давности» и никогда не должно стереться из нашей памяти.

С детства помню, как моя мама вела разговоры о своем первом муже, который пропал без вести в годы Великой Отечественной войны.

Моя мама, в девичестве Скомаровская Елена Францевна, и ее первый муж, Криворотов Иван Алексеевич, в далеком мае 1941 года сыграли свадьбу. Они были безгранично счастливы… Строили планы на будущее… Жить бы да жить молодым, но 22 июня 1941 года фашистская Германия вероломно напала на нашу страну.

В то далекое время моя мама с мужем трудились на железной дороге и проживали в д. Шарбыш Нижнеингашского района.

В марте 1942 года моя мама родила дочь, которую назвали Галей. Недолгим было счастья молодых – 15 апреля 1942 года Иван Алексеевич был призван Нижнеингашским райвоенкоматом на действующую службу в ряды Советской Армии.

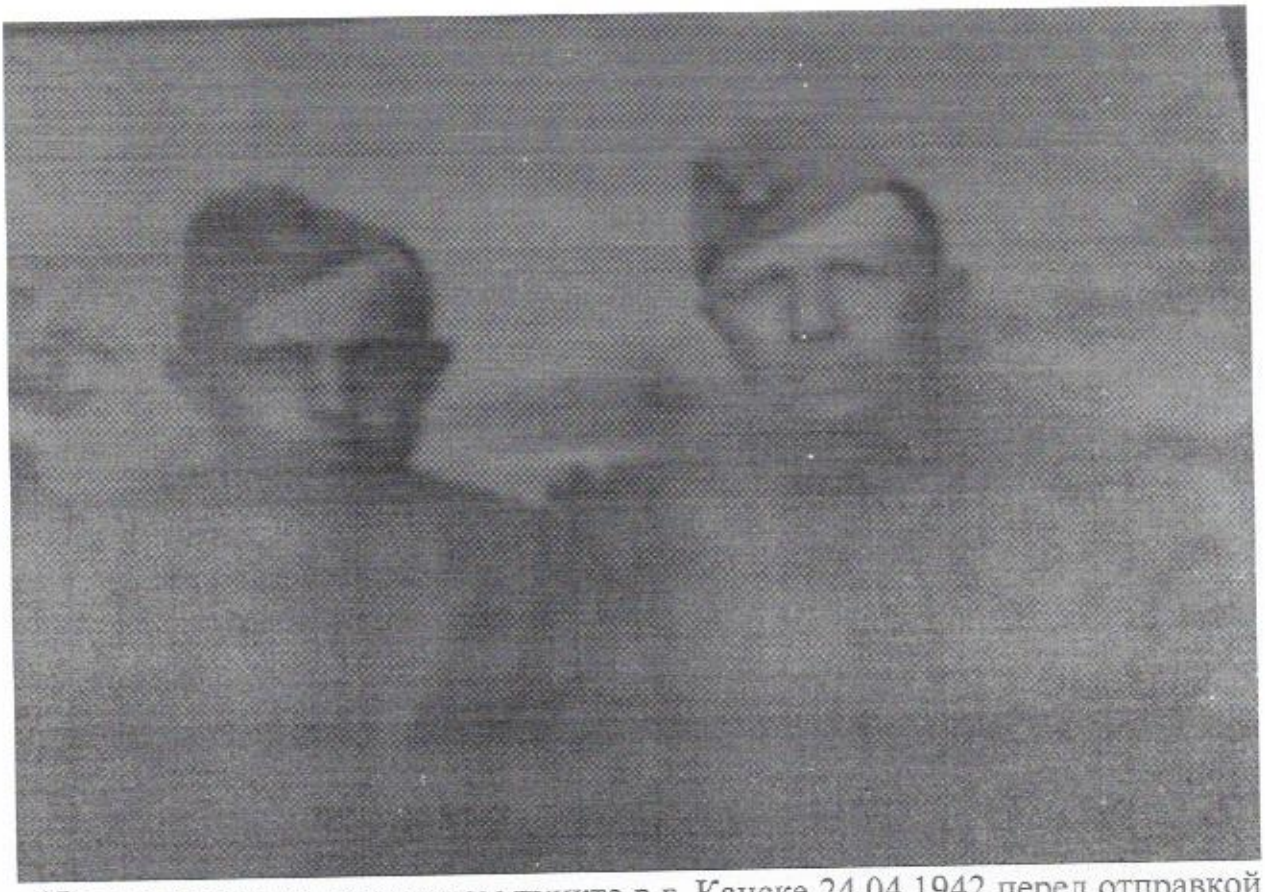

(Фото сделано на призывном пункте в г. Канске 24.04.1942 перед отправкой на фронт. Иван Алексеевич на фото слева).

После отправки мужа на фронт моя мама переехала жить на станцию Тинская. Последнее письмо от своего Ванюши, так ласково называла мама мужа, она получила в день своего рождения 2 августа 1942 года. С этого дня прервалась письменная связь. В ноябре 1942 года мама получила извещение и письмо о том, что красноармеец Криворотов Иван Алексеевич пропал без вести на фронтах Харьковского направления.

Начиная с 1980 года, дочь Галя делала запросы о своем отце в Центральный архив Советской Армии и другие инстанции, но все было безрезультатно. Приходили письма, в которых было написано «по вашему запросу ничего не найдено».

Сестра Галя, уже вышедши сама на пенсию, писала запрос в ОБД «Мемориал», откуда пришел ответ, в котором значилось, что Криворотов Иван Алексеевич пропал без вести в ноябре 1942 года.

71 год в неизвестности пробыл муж мамы и отец сестры Гали и, возможно, так продолжалось бы и дальше. Эта печальная история из жизни моей мамы подтолкнула меня продолжить поиски, начатые моей сестрой Галей. Весной 2013 года я заинтересовалась интернет - сайтом «ОБД Мемориал». На сайте ОБД «Мемориал» было две информации о красноармейце – стрелке Криворотове Иване Алексеевиче. В одной записи указано – Криворотов Иван Алексеевич призван Нижнеингашским райвоенкоматом 15.04.1941, уроженец Челябинской области, жена Скомаровская, пропал без вести в ноябре 1942 года. Во второй записи указана дата рождения 1914 год, дата

выбытия 27 августа 1943 года, место рождения – Краснодарский край, д. Шарбыш. Вторая запись заинтересовала меня, так как деревни Шарбыш в Краснодарском крае не существовало, и мама совместно с мужем до его призыва на фронт проживали в д. Шарбыш Нижнеингашского района Красноярского края.

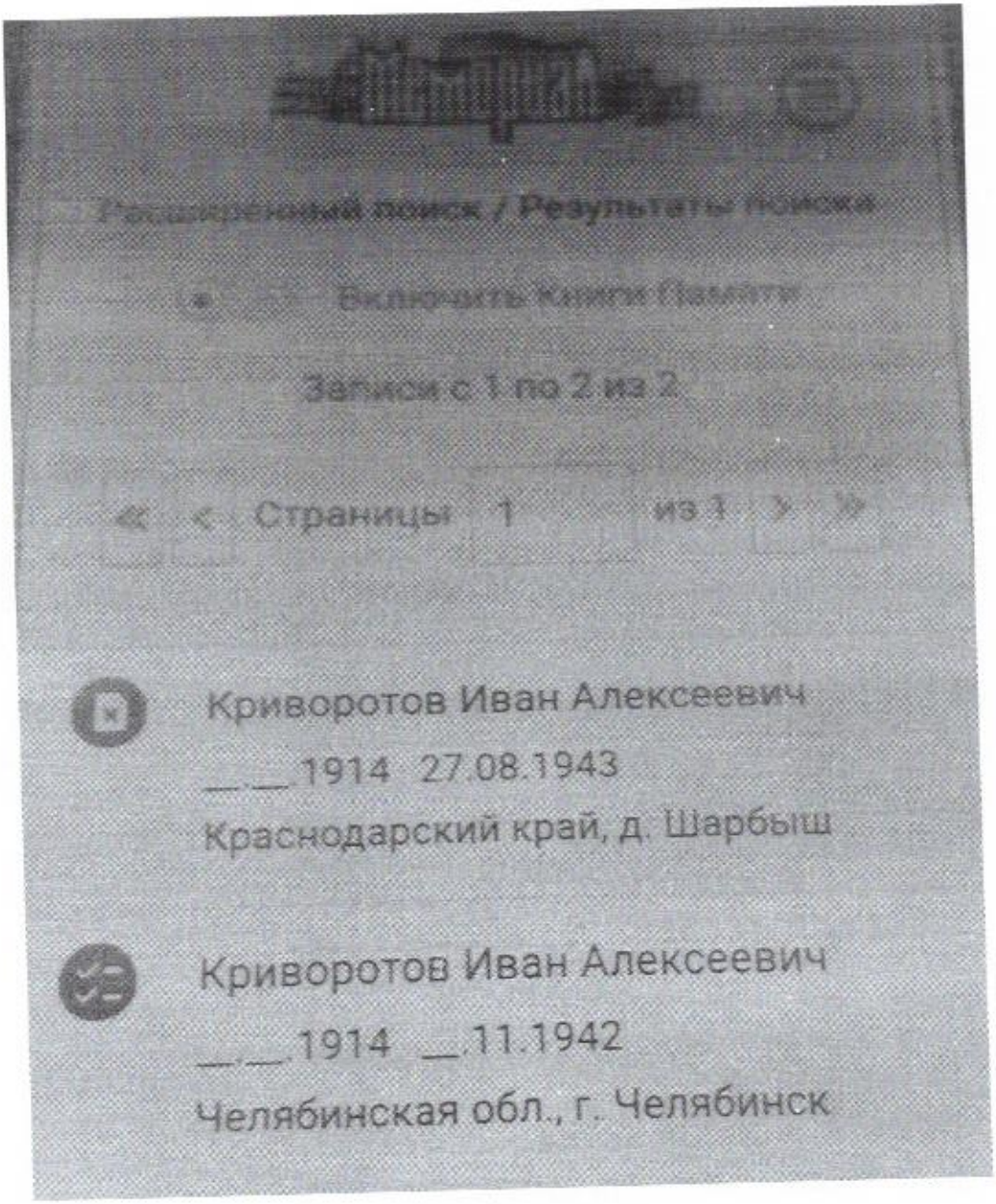

На сайте ОБД «Мемориал» в источниках Центрального архива Министерства обороны я нашла запись, что Криворотов Иван Алексеевич 1914 года рождения, место рождения Краснодарский край, д. Шарбыш, погиб в плену 27 августа 1943 года в концлагере «Гросс-лазарет Славута», место выбытия – Украинская ССР, Каменец – Подольская область, Славутский район, г. Славута, лагерь военнопленных «Славута». Запись сделана на основании данных дневников, которые вели сами военнопленные.

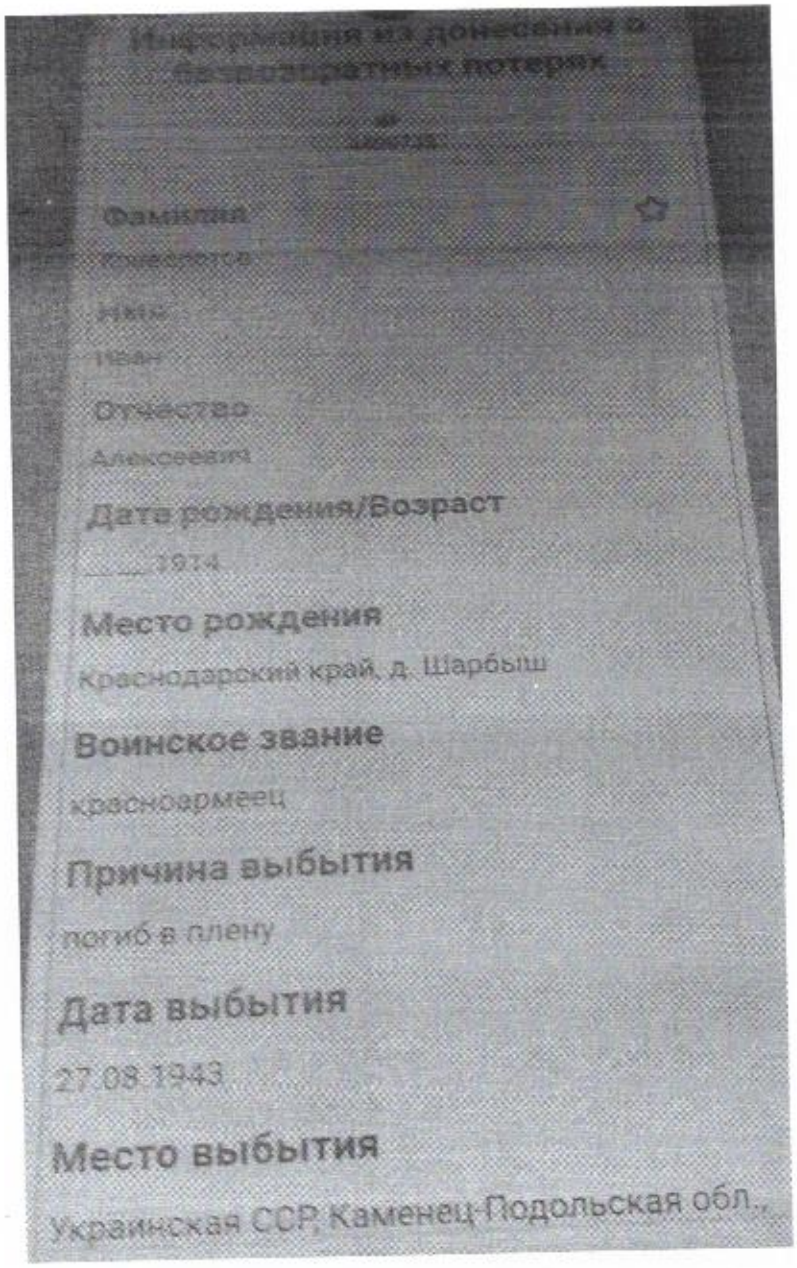

Информация из донесения о безвозвратных потерях

№ [illegible]

Фамилия

Кошелетов

Имя

Иван

Отчество

Алексеевич

Дата рождения/Возраст

[illegible].1914

Место рождения

Краснодарский край, д. Шарбыш

Воинское звание

красноармеец

Причина выбытия

погиб в плену

Дата выбытия

27.08.1943

Место выбытия

Украинская ССР, Каменец-Подольская обл.,

В это сложное для России и всего человечества время хочется еще раз вспомнить отчего и от кого наши героические воины освобождали Украину. И продолжателями каких идей и дел являются те, кто сейчас чувствуют себя более, чем комфортно в этой стране.

Зимой 1944 года война катилась на Запад. Освобождая один за другим населенные пункты Украины, солдаты победоносной Красной Армии сталкивались с все новыми свидетельствами чудовищных злодеяний, совершенных нацистами на украинской земле…

При освобождении от немцев частями Красной Армии города Славуты на территории бывшего военного городка был обнаружен «лазарет» советских военнопленных. В нем находилось свыше 500 истощенных и тяжело больных

людей. Они рассказали об умерщвлении врачами и охраной «лазарета» десятков тысяч военнопленных.

Славута была занята немецкими войсками 4 июля 1941 года. Уже осенью немцы организовали там для раненых и больных офицеров и солдат Красной Армии лазарет, получивший название «Гросс-лазарет Славута, цвай лагерь 301». Располагался он в бывшем военном городке в двух километрах юго-восточнее города и занимал десять трехэтажных каменных зданий-блоков. Немцы обнесли лагерь семью рядами проволочных заграждений, вдоль которых через каждые 10 метров были установлены вышки с пулеметами и прожекторами. Вокруг каждого здания так же имелись два ряда колючей проволоки. Лагерь патрулировали охранники с собаками.

(Фото из интернета).

В «Гросс-лазарете» немецкие власти сосредотачивали раненых, а также страдающих различными инфекционными и другими заболеваниями военнопленных. На смену умершим, туда непрерывно направлялись новые партии. По различным свидетельствам, из каждого вагона прибывшего эшелона выбрасывалось по 20-25 трупов и на железнодорожной ветке оставалось до 800-900 трупов.

Условия содержания в лагере были самыми ужасными, стоял запах от разлагавшихся трупов. Уборка бараков не производилась. Больные по нескольку месяцев оставались в том белье, в котором попадали в плен. Спали они без всякой подстилки, многие из них были полураздеты или совершенно голые. Многие раненые и больные от истощения не поднимались. Помещения, где содержались военнопленные, не отапливались, а примитивные печи, сделанные самими военнопленными, уничтожались.

Питание военнопленных было отвратительным, суточный рацион советских военнопленных состоял из 250 грамм хлеба, который представлял собой мякину из муки с ничтожным содержанием крахмала, и баланды.

Питание «хлебом», приготовленным из этой муки, влекло за собой голодание, дистрофию и способствовало распространению среди советских военнопленных тяжелых кишечно-желудочных заболеваний, обычно кончавшихся смертью.

В «Гросс-лазарете» периодически отмечались вспышки заболеваний неизвестного характера, называвшиеся немецкими врачами «парахолерой». Согласно материалам Нюрнбергского процесса и воспоминаниям военнопленных, эти вспышки были плодом экспериментов немецких врачей. Исход этого заболевания в 60-80 процентах был смертельным.

Страшными были пытки и издевательства. Одним из видов пыток было заключение больных в карцер, который представлял собой холодное помещение с цементным полом. Заключенные в карцер на несколько дней лишались пищи, и многие там умирали. Больных и слабых немцы с целью еще большего истощения заставляли бегать вокруг зданий «лазарета», а тех, кто не мог бегать, запарывали до полусмерти. Нередки были случаи убийства военнопленных ради потехи. Так, немцы бросали на проволочные заграждения внутренности павших лошадей и, когда оголодавшие военнопленные подбегали к заграждениям, охрана открывала по ним огонь из автоматов. За малейшие «проступки» пленные наказывались смертью. Раненых и больных военнопленных, несмотря на крайнюю степень истощения, лагерное начальство принуждало к тяжелому физическому труду. Изнемогающих и падающих немцы расстреливали на месте.

15 января 1944 года подразделения 226-й стрелковой дивизии вошли в Славуту, и местные жители сообщили им что не доходя до реки, в бывших буденовских казармах находится концлагерь «Гросс-лазарет» для больных и раненых советских военнопленных. Подошедшие бойцы дивизии обнаружили там горы трупов, на земле лежало множество тел, облитых

карболкой. В бараках находилось 525 истощенных военнопленных, которых немцы не успели расстрелять перед оставлением Славуты.

(Фото из интернета. Освобождение лагеря военнопленных войсками Красной Армии. Апрель 1944 года).

Совсем немного не дожил до освобождения Славуты первый муж мамы и отец сестры Гали - всего 53 дня. Спустя столько лет стала известна судьба красноармейца, нашего земляка Ивана Алексеевича Криворотова.

За год до своей смерти моя мама наконец-то узнала, где покоится тело ее Ванюши. Она благодарила меня и говорила, что теперь ее душа спокойна, так как она узнала всю правду о гибели своего Ванюши и где захоронено его тело.

Я и моя сестра Галя в 1976 году ездили по туристическим путевкам в город Львов и были на экскурсии в г. Каменец-Подольске, который теперь относится в Хмельницкой области, т.е. недалеко от места захоронения ее отца, но кто мог знать, что Криворотов Иван Алексеевич захоронен в братской могиле Славуты…

Сестра Галя, когда узнала о месте захоронения отца, написала письмо родственникам на Украину, которые посетили Славуту и еще раз подтвердили, что ее отец захоронен в братской могиле Славуты и его имя занесено на мемориальную доску памятника, который стоит на насыпанном кургане, и прислали ей фотографии. На тот момент списки 18 559 человек погибших в Славутском концлагере, хранились в Музее истории Великой Отечественной войны в городе Киеве.

Имя Криворотова Ивана Алексеевича занесено на мемориальную доску мемориала в честь воинов Великой Отечественной войны в поселке Тинском и запечатлено на мемориале «Дорога памяти».

Сестра Галя в 2013 году уже собиралась выехать на Украину, чтобы посетить места, где похоронен ее отец. Но события на Украине не позволили ей сделать этого. К сожалению, сестры Галины не стало 22 декабрям 2022 года. Этому ребенку войны так и не пришлось осуществить свою мечту – посетить место захоронения своего отца – Криворотова Ивана Алексеевича, без которого прошла вся ее жизнь…

Сегодня я описала судьбу одного человека, возвращенную из небытия, а сколько еще неизвестных воинов, пропавших без вести на полях сражений за нашу великую Родину! История этого воина трагична, как и тысячи других…

Но сегодня украинские нацисты перечеркнули память не только о подвиге советских воинов, но и о роли украинского народа, который сражался в составе Красной Армии, они предпринимают постыдные, кощунские поступки переписать историю. Но у них ничего не получится, Сила России не измерима! Победа в очередной раз будет за нами. Но мы должны помнить нашу историю и какой ценой нашему народу досталась Победа! Миллионы детей остались сиротами, миллионы женщин вдовами, многие остались калеками, погибли или были замучены в плену. Как можно такое забыть. Люди берегите память! И как бы далеко ни ушло время, какие бы перемены не произошли, но подвиг людей, разгромивших фашизм, сумевших сохранить для будущих поколений мирную и свободную страну об этом надо никогда не забывать. Пусть память о советских воинах не ослабнет никогда, чтобы мы могли продолжать славить их имена!

Используемая литература:

1. Ермаков М. «Гросслазарет» в Славуте – лагерь смерти. // Медицинский вестник, 8 мая 2008 года.

2.Ярослав Огнев. «Гросслазарет» в Славуте – лагерь смерти Г Славута лагерь военнопленных.

3. Книга воспоминаний «Истребление гитлеровцами советских военнопленных в «Гросслазарете» Славута Каменец – Подольской области.

КРАЕВЕДЧЕСКАЯ РАБОТА

«ВЗВЕЙТЕСЬ КОСТРАМИ СИНИЕ НОЧИ»

В СССР большое внимание уделялось организации детского отдыха. По всей стране в летнее время работали пионерские лагеря. Путевки в лагеря выдавались либо бесплатно, либо за небольшую сумму, в основном 10% от стоимости путевки. Детей принимали в три смены. Родители привозили детей в пункты отправки, где их по списку рассаживали по автобусам и везли в пионерские лагеря.

Пионеров в лагере делили по отрядам, которые формировались по возрастному признаку. Обычно в первом отряде были самые старшие ребята, в последнем – самые младшие. Девочек и мальчиков из одного отряда селили в разные палаты корпуса. Присматривали за школьниками воспитатели и вожатые, которые обычно были студентами и учителями.

Каждому отряду присваивалось какое-то имя, например «Бригантина», «Пламя». Кроме названия, пионеры должны были придумать девиз отряда, сочинить или выучить речевку.

В пионерском лагере была свободная форма, но иметь парадную форму – белую рубашку и пионерский галстук полагалось обязательно.

Главным человеком в пионерском лагере был горнист – он трубил подъем, отбой, сбор на линейку, призыв в столовую.

Кто был пионером обязательно помнит пионерские лагеря. Жизнь по расписанию. Утренняя зарядка на свежем воздухе, водные процедуры с полотенцем на шее и поход в столовую. А какой был запах этой столовой? А горячий сладкий чай в граненых стаканах, и большие кусочки вкусного сливочного масла на ломтиках мягкого ароматного хлеба. Речевки при ходьбе в столовую, а после обеда обязательный сонный час. А бывало, после различных спортивных мероприятий, и вкусного плотного обеда … просто отключались… и спали… и росли, набираясь сил.

В своих воспоминаниях я хочу мысленно перенестись в счастливое и беззаботное детство отдыха в пионерском лагере «Восход».

В 1952 году в живописной местности, на берегу реки Пойма открылся пионерский лагерь «Восход». Первоначально пионерский лагерь «Восход» открылся на 70 мест, с оборудованными спальнями, столовой, клубом, медицинским пунктом. С каждым годом пионерский лагерь расширялся, строились новые корпуса. Со временем пионерский лагерь уже принимал детей в три смены. Первая – июнь месяц, вторая – июль и третья – август. Первоначально пионерский лагерь «Восход» являлся ведомственным учреждением Пойменского ЛПХ и путевки в основном выделялись детям, чьи родители работали в этом леспромхозе. Со временем путевки профком Пойменского ЛПХ стал выделял и другим организациям Нижнеингашского района и, соответственно, отдохнуть в пионерском лагере уже могли и другие дети. Финансирование расходов по содержанию пионерского лагеря «Восход» осуществлял Крайсовпроф работников лесных отраслей. Контроль за деятельностью пионерского лагеря «Восход» осуществляли районный отдел образования Нижнеингашского района и профсоюзный комитет Пойменского ЛПХ.

(Река Пойма у подножия пионерского лагеря «Восход». Июль 1972 года. Из личного семейного альбома).

Я отдыхала в пионерском лагере «Восход» дважды – в 1971 и 1972 годах. Это было незабываемое время. В 1971 году наш отряд проживал в старом здании столовой, которое находилось недалеко от нового двухэтажного корпуса. День был разбит по времени, как и во всех пионерских лагерях Советского Союза. Отдых 1972 года был наиболее запоминающимся, наверное, потому что мы были в лагере самыми взрослыми – 1 отряд, и нас из одного класса было несколько человек.

И так по – порядку…

Лето 1972 года и мы снова отдыхаем в пионерском лагере «Восход». Пионерский лагерь, спустя год, принял нас по – новому. Если в 1971 году в лагере не было клуба и все культурно – массовые мероприятия проходили под открытым небом, где пионеры рассаживались на невысоких лавочках перед летней сценой, то в 1972 году на территории лагеря открылся новый клуб – кинотеатр «Луноход». Все мероприятия проходили в стенах нового кинотеатра – и конкурсы, и концерты, осуществлялся показ кинофильмов и, конечно, дискотеки. Радости всех ребятишек от младших до старших не было предела.

(Кинотеатр «Луноход». Лето 1972 года. НА фото на переднем плане Н. Чухнова, Т. Мельниченко, С. Козлова, И. Румянцева, Н. Ксензова. Фото из личного архива)

В те годы на территории пионерского лагеря «Восход» также находились здания административного корпуса (штаб) совместно с медпунктом, здания шести корпусов, где проживали дети, столовая, здание для проживания обслуживающего персонала, баня, сушилка, склад для выдачи постельного белья. Рядом с территорией лагеря проживала семья Садовниковых.

Распорядок в пионерском лагере был, как и во всех пионерских лагерях, строгий.

Звук горна будил нас и приглашал на зарядку. Зарядка проходила на открытом воздухе. Спортивным инструктором был совсем еще молодой С.В. Ефремов.

После зарядки все отряды строились на линейку, где проходила перекличка. У каждого отряда было свое название, речевка и песня. Наш первый отряд носил название «Альтаир». С линейки все отряды по очереди уходили с речевками и песнями. Нашей речевкой были следующие слова: «Полетим на Альтаир, завоюем звездный мир, нам невзгоды нестрашны, нам они как хлеб нужны». И дальше были слова песни «С неба лиловые падают звезды, даже желанье придумать не просто, на небосводе привычных квартир пусть загорится звезда Альтаир».

После линейки мы сразу отправлялись на завтрак, где на столах нас ждала каша или молочный суп, хлеб с маслом, чай или какао. Но все было таким вкусным…

Но мы не только отдыхали, но и занимались общественно – полезным трудом – убирали территорию, убирались в корпусах. Время пролетало незаметно.

А затем был вкусный обед.. А потом был «тихий час». Во время «тихого часа» мы находили время и для баловства – самым распространенным развлечением были подушечные бои, которые пресекались воспитателями и вожатыми.

Были случаи, когда в «тихий час» мы незаметно убегали на Пойму, которая находилась за территорией лагеря, так называемую «косу» из-за золотистого песчаного берега. В то время у нас воспитателем и музыкальным руководителем у нас был Г. Дубинко, ох и влетало нам, но купаться там было лучше, чем на территории лагеря. Дети, они во все времена дети…

После обеда проходили различные спортивные, культурные мероприятия и конкурсы. Мы в пионерском лагере были и артистами, и спортсменами. Каких только концертов мы не ставили – это были и песни, и сценки, и стихи.

Одним из запоминающихся конкурсов был конкурс на лучшее составление и название букета. Конечно, цветы были полевые, но, какое было разнообразие букетов и названий… Мне запомнился скромный букетик из полевых желтых граммофонов, растущих за территорией лагеря, с печальным названием «Мама не приехала».

В течение дня был небольшой полдник в столовой – печенье, компот, конфеты… Разнообразия продуктов в те далекие советские времена не было, а о фруктах можно было только мечтать… Но пища из имеющихся продуктов была натуральной, калорийной и очень вкусной.

После ужина была дискотека, которую мы с нетерпением ждали. Но день заканчивался и надо было ложиться спать. Но тут – то все и начиналось. По ночам дети из одной палаты часто тихонько прокрадывались в другую палату, чтобы намазать соседей зубной пастой. А паста была «Поморин» или «Семейная». Жути и романтики, нам самым старшим, добавляла традиция рассказывать по ночам страшные истории.

Воспитатели и вожатые к нам относились с искренней заботой и вниманием. В 1971 году вожатыми у нас были молодые Т. Стрельцова и Н. Матвеев, в 1972 году - А. Будаева. Спустя столько лет я продолжаю дружбу с Т. Стрельцовой.

Директорами пионерского лагеря в эти годы были Т.Н. Литвиненко, А.И. Рябов. Эти педагоги с большой буквы вкладывали всю душу, чтобы отдых в пионерском лагере «Восход» для детей был запоминающимся, добрым…

Каждый из нас с нетерпением ждал выходного дня, приезда своих родителей… Телефонов не было… Только гадали – приедут, не приедут. Если приезжали радости не было предела, если нет – было грустно и печально.

Главными событиями отдыха детей были игра «Зарница» и «День Нептуна». Игра «Зарница» - это военно-патриотическая игра, сущность которой сводилась к тому, чтобы найти знамя и обезвредить противника.
«День Нептуна» проводился обычно 7-го июля в день Ивана Купалы. В этот день все друг друга обливали водой и бегали мокрыми по лагерю.

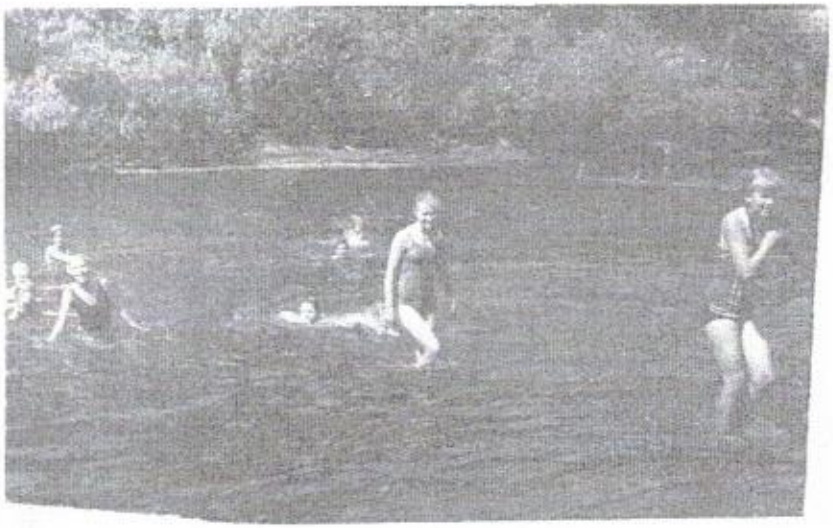

(Река Пойма. «День Нептуна». 07.07.1972. Фото их личного архива)

Наши второй отряд в 1971 году, и первый – в 1972 году были очень дружными, время нахождения в пионерском лагере пролетало очень быстро.

(На фото наш первый отряд. В центре вожатая А. Будаева. Июль 1972 года)

Отдыхая в лагере, мы приобретали новых друзей, с которыми в дальнейшем вели переписку и это было надолго… Длительное время я общалась со Светланой Козловой из Нижнего Ингаша…

Были, конечно, и те, которые очень скучали по дому, по родителям, особенно дети из младших отрядов. Но мне и моим подругам и друзьям одноклассникам было здорово, так как нас было много.

(На фото подруги – одноклассницы И. Металикина, Н. Пылинская, Т. Мельниченко, И. Румянцева. Июль 1972 года. Фото из личного архива).

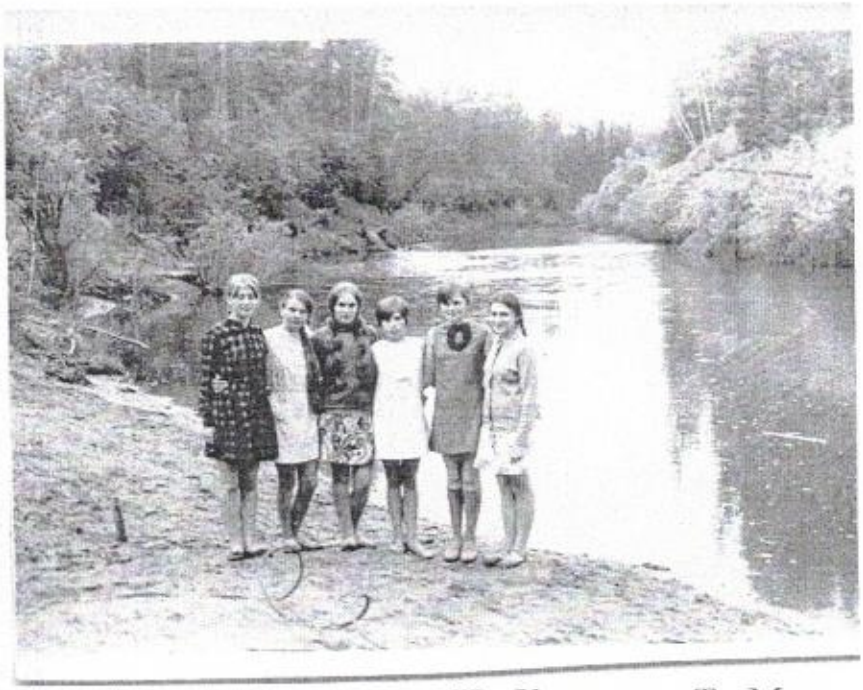

(На фото И. Румянцева, Н. Ксензова, Т. Мельниченко, С. Козлова, Н. Чухнова, Н. Пылинская. Берег р. Пойма. Фото из личного архива)

Как всегда все заканчивается и приходит время прощаться…
Наступает прощальным вечер у костра, а утром все разъедутся по домам. Понятно, что отдых в таежном пионерском лагере, отличался от пионерских лагерей, находящихся на западе и юге страны. Комаров в нашем лагере было немерено, не спасала мазь от комаров «Дэта», в корпусах в прохладные, дождливые дни было холодно, так как отопление отсутствовало.

Но все равно этот был счастливый период у детворы, и на следующий год, забыв обо всем, что не совсем нравилось, они опять возвращались в свой «Восход» в сосновом бору на берегу реки Поймы.

(Июль 1972 года. Фото из личного архива).

Пришло время, когда мой возраст уже не позволял быть пионером и, следовательно, проводить время отдыха в пионерском лагере «Восход».

Но хотелось еще немножко полюбоваться красотой этого замечательного уголка.

Несколько девчонок из нашего класса приняли решение поехать работать в пионерский лагерь «Восход». Конечно, вожатыми нас не приняли, но предложили работать в столовой лагеря посудницами, и мы написали заявления и поехали работать в «Восход». Двое наших одноклассников все – таки были приняты вожатыми – это С. Молочков и Г. Птичкина, понятно, что принять всех нас не представлялось возможным. Так на первых сезонах 1973 и 1974 годов мы стали работать…

Детей было очень много, такое количество детей за один раз столовая не могла разместить, поэтому кушали в 2-3 смены. Посуды были горы… В столовой в помещении, где мы мыли посуду стояли три ванны – в одну в горячую воду добавлялась горчица, в две других вода для полоскания посуды. Моющего средства в то время не было, как и различных губок для мытья посуды. Тарелки были из алюминия, кружки – эмалированные. Труд для 15-ти, 16-тилетних девчонок был не из легких. Рабочий день начинался в 8 часов утра и заканчивался далеко за полночь. Выходных практически не было. Но мы как-то справлялись. Нас молоденьких девчонок всегда поддерживали, работающие в лагере повара ОРСа Пойменского ЛПХ – Т.Ф. Гаева, М.Т. Долотова, Л.А. Якубенко, З.Шнитова и другие. Никогда не забуду историю, как однажды мне дали выходной, а предоставляли нам их по очереди за сезон по одному дню. Домой в Тинскую я добралась успешно на машине, закрепленной за пионерским лагерем, поздно вечером, один день побыла дома, а утром рано надо было возвращаться в лагерь на работу. Не помню, кто пообещал моим родителям, что довезут до лагеря, но по какой – то причине не приехали за мной. В то время в 6 часов утра через Тинскую шел автобус из Нижнего Ингаша в деревню Кучерово. Я села на этот автобус и доехала до сворота на пионерский лагерь и дальше пошла одна в пионерский лагерь. Теперь я об этом вспоминаю с ужасом… Но все обошлось и я во время приступила к работе. Вот такие мы были ответственные. И такими остались на всю жизнь.

Заработанные деньги были ощутимой помощью моим родителям для подготовки меня к новому учебному году. И обязательно из этих денег я делала подарки родителям.

В моих воспоминаниях о пионерском лагере есть две вехи – я пионерка, и я работник лагеря.

В истории нашей страны самый организованный летний отдых в пионерских лагерях приходится на 70-ые – 80-ые годы.

Конец 80-х годов и начало 90-х годов наложили свой отпечаток на все сферы деятельности России. После упразднения пионерских организаций и распада СССР пионерский лагерь «Восход» переименован в детский оздоровительный лагерь «Восход» (ДОЛ «Восход»). Все трудности в развитии нашего государства повлияли и на дальнейшее содержание бывших пионерских лагерей. В этот период времени ведомственные учреждения уже были не в состоянии содержать социальную сферу. Материальная база лагеря «Восход» требовала капитального ремонта и, следовательно, дополнительных источников финансирования. Начиная с 1998 года финансирование ДОЛ «Восход» осуществляли Фонд социального страхования России и управление образования Нижнеингашского района, материальная база постепенно стала муниципальной собственностью Нижнеингашского района.

Но пребывание детей в корпусах лагеря, которые не соответствовали СанПиновским нормам, являлось грубейшим нарушением законодательства, а поддерживать их жизнеспособность не было возможности, так как у

администрации Нжнеингашского района отсутствовали средства на содержание имущества.

Последния смена в лагере прошла в 2005 году, после чего он был закрыт, Память о последней смене хранят ностальгические надписи на стенах и окнах корпусов.

Пионерский лагерь – это самое счастливое детство. Такое счастливое детство было у меня и моих сверстников.

Еще несколько лет администрация района пыталась сохранить имеюшееся имущество, в штат были приняты сторожа, но со временем это стало нецелеобразным. Кроме того летний оздоровительный отдых был отнесен к полномочиям субъекта Российской Федерации. Оздоровление детей стало осуществляться в летний период времени при школах и других оздоровительных лагерях.

Судьба пионерского лагеря «Восход» печальна, как и судьбы тысяч пионерских лагерей по стране.

Сейчас на просторах интернета гуляют ролики о том, что осталось от пионерского лагеря «Восход». Судить легко и искать виновных…

А никто не подумал, что пережила наша страна в 90-ые годы. Разорились предприятия, организации, своевременно не выплачивалась заработная плата. По состоянию на 01.01 2003 года Нижнеингашский район имел кредиторскую задолженность по налогам и сборам в бюджеты всех уровней, платежи во внебюджетные фонды, за товары, работы и услуги организациям и учреждениям более 40 миллионов. Экономика страны становилась на новые рельсы развития и первой задачей, как в целом по стране, так и в нашем районе была ликвидация задолженности по заработной плате и своевременность ее выплаты. Чтобы сохранить лагерь «Восход» нужны были дополнительные средства не только на капитальный ремонт корпусов, но и на капитальный ремонт дороги, идущей в лагерь. Средства для этого нужны колоссальные…

Давайте просто сохраним в памяти то, что этот лагерь был и много поколений детей были счастливы, находясь в нем. Есть в этой памяти что-то особенное - это ностальгия в искрах большого костра, несущихся в темное небо, пионерские песни, которые сохранились в памяти на всю жизнь. Это наша история.

04

КРАЕВЕДЧЕСКАЯ РАБОТА

«РАЗВИТИЕ ФИНАНСОВ НА ТЕРРИТОРИИ НИЖНЕИНГАШСКОГО РАЙОНА»

4 апреля 2024 года нашему району исполнится 100 лет.Это праздник всех, кому близка и дорога наша уникальная земля, кто отдал малой Родине частицу себя.

100 – летний юбилей это большой исторический путь.

С момента рождения района начинается образование, становление и развитие многих организаций, учреждений и предприятий на территории района, и одним из таких является финансовый орган администрации Нижнеингашского района. Моя статья это воспоминание о моей работе в финансовом органе района.

Во все времена финансы были неотделимы от государства…

Районный финансовый отдел Нижнеингашского района был создан в 1924 году, в год образования района, т.е. 2024 год для финансового управления тоже юбилейный.

Свою историю становления финансовой системы имеют и Енисейская губерния, и Красноярский край, и, конечно, наш Нижнеингашский район.

Становление финансовой системы в России на каждом этапе развития переживало не лучшие времена. Исторически так сложилось, что сферы финансовой деятельности России до 1862 года являлись секретными, а многие имена финансистов для широкой общественности – неизвестными. К сожалению, эта традиция из века XIX плавно перешла и в последующие годы. Даже и сегодня, в пору всеобщей информации, труд финансовых работников часто остается за кадром общественной жизни.

Изучая история развития финансовой системы Енисейской Губернии меня в первую очередь интересовали события Канского уезда, а в дальнейшем Нижнеингашского района. К сожалению сохранилось очень мало материалов относительно финансов. Вот несколько из них.

Первым событием в истории было открытие 6 марта 1880 года ссудносберегательного товарищества Канского уезда. В послевоенное время с грифом «секретно» до районов края доводились разнарядки контрольных заданий по новому займу 1947 года. По этой разнарядке Нижнеингашскому району был доведен план рабочим и колхозникам – 2500 облигаций, служащим – 750, всего 3 250 облигаций.

В целях приближения финансово-налогового аппарата к населению при финансовом отделе Нижнеингашского райисполкома были организованы финансовые участки при сельсоветах района с подчинением Красноярскому краевому финансовому отделу.

На райфинотдел возлагались следующие задачи: руководство и контроль за работой сельских налоговых участков, составление финансового плана, сбор налогов, осуществление госкредита и государственного страхования.

В районном финансовом отделе в 30-50-х годах в основном работали специалисты с образованием в объеме начальной и семилетней школ. 70 процентов работающих были мужчины.

Утверждались налоговые агенты решением исполнительного комитета Нижнеингашского районного Совета депутатов трудящихся.

Затем выписка из решения направлялась в Красноярский краевой финансовый отдел, где происходило утверждение налогового агента и на основании данной выписки издавался приказ по Нижнеингашскому районному финансовому отделу.

Первые шаги становления финансовой системы Нижнеингашского района отражены в первом томе книги «Земля Ингашская моя».

Согласно данным Главного финансового управления Красноярского крайисполкома в 1970 – 1980 годах в руководящий состав финансового отдела Нижнеингашского райисполкома входили:

Заведующая Майя Ивановна Перетока;

заместитель заведующей, начальник инспекции госдоходов Надежда Валентиновна Мосиенко;

начальник инспекции по бюджету Екатерина Григорьевна Архентова;

главный бухгалтер Эльвира Константиновна Тарасенко;

старший ревизор – инспектор по финансированию сельского хозяйства Наталья Николаевна Иванченко;

ревизор – инспектор по штатам Ольга Алексеевна Байкалова;

старший контролер – ревизор Нэлля Андреевна Федорова.

После распада СССР финансовая система страны подверглась значительным изменениям. Многие службы, входившие в состав Нижнеингашского райфинотдела, были выделены в отдельные подразделения. Так появилась налоговая инспекция, Федеральное казначейство и другие.

Становление и развитие современной финансовой системы сопровождалось реформированием бюджетного законодательства. Этот процесс можно разделить на несколько этапов.

1991-1996 годы: формирование основ правового регулирования бюджетной системы РФ

В начале 90-х годов прошлого века были приняты основополагающие нормативные правовые акты, которые закрепляли и регламентировали современное бюджетное устройство как в целом страны, так и субъектов Российской Федерации и муниципальных образований, входящих в состав субъектов.

Это принятие Закона РСФСР «Об основах бюджетного устройства и бюджетного процесса» от 10.10.1991 и Конституции Российской Федерации, которая была принята 12 декабря 1993 года. Основной документ– Конституция Российской Федерации закрепила трехуровневую бюджетную систему России, а также основные полномочия органов государственной власти и местного самоуправления в области бюджета. Спустя некоторое время во всех субъектах Российской Федерации были приняты первые законы, определяющие особенности бюджетной системы. В Красноярском крае таким правовым актом стал Закон «О бюджетном устройстве и бюджетном процессе в Красноярском крае», принятом 20 июня 1995 года.

Позже был утвержден самостоятельный закон, регулирующий межбюджетные отношения на территории края. Соответствующие решения были приняты в Нижнеингашском районе. Было принято решение «О бюджетном процессе в Нижнеингашском районе», в которое по мере внесения поправок в бюджетное законодательство вносились изменения.

1997 – 2003 годы: совершенствование бюджетной системы Российской Федерации

Следующей значимой вехой развития бюджетного законодательства стало принятие Бюджетного кодекса Российской Федерации. Он вступил в силу 1 января 2000 года. Принятие Бюджетного кодекса ознаменовало переход к качественно иному этапу регулирования бюджетный отношений в России.

2004-2008 годы: реформирование бюджетного процесса в РФ

В 2004 году российское правительство одобрило концепцию реформирования бюджетного процесса в Российской Федерации в 2004-2006 годах. Главными задачами было включить в бюджетный процесс механизмы среднесрочного планирования и обеспечить результативность бюджетных расходов. Иными словами предлагалось утверждать бюджет на очередной финансовый год и плановый период в два года, а также анализировать отношения полученного бюджетом результата к затратам и расходам на его получение.

2008 год – настоящее время: развитие бюджетного законодательства

В своей статье я хочу вспомнить, как происходила реализация этапов становления финансовой системы в нашем районе.

И так по порядку…

В июле 2003 года я была принята на работу в финансово-экономическое управление администрации Нижнеингашского района на должность начальника отдела учета и отчетности. В то время в состав финансово-экономического управления входили следующие отделы: бюджетный отдел, отдел учета и отчетности, отдел прогнозирования доходов, экономический отдел, имущественный отдел, отдел казначейского исполнения бюджета и ревизионный отдел. Руководителем управления являлась Ларионова Назия Зайнетдиновна, она же была заместителем Главы района по экономическим вопросам. Заместителями руководителя управления были Костюкевич Н.Н. и Джигель В.А. , они также занимали должности начальников экономического и бюджетного отделов соответственно. В управлении в тот период работали Юскив С.В., Гринкевич Г.А., Мартынович С.П., Гутенкова Т.И., Кирштенейне М.Н., Кучкова Н.А., Перетока Л.П., Гольцер И.А., Распопина В.В., Захаренко Е.В.

В ноябре 2005 года, в связи с изменением структуры администрации района, финансово-экономическое управление реорганизовано в финансовое

управление администрации Нижнеингашского района, руководство которым продолжала осуществлять Ларионова Н.З.

В структуру финансового управления вошли следующие отделы: бюджетный отдел, отдел учета и отчетности, отдел прогнозирования доходов, отдел казначейского исполнения бюджета и ревизионный отдел.

Основными задачами финансового органа являлись: составление проекта районного бюджета и консолидированного бюджета района, обеспечение их исполнения, осуществления контроля за целевым использованием бюджетных средств, составление отчетности об исполнении консолидированного бюджета района. В поселениях района работу по формированию и исполнению бюджетов осуществляли главные бухгалтеры. В основном это были специалисты имеющие большой стаж работы. Это В.И. Семенцова, Е.И. Дорошкевич, Е.И.Ткачева, В.Ф.Цикутина, Р. Дмитрачкова, А. Мороз, Г. Чернышенко, Т. Бычковская, Г. Надольская, Г. Калакуцкая, Л.А. Верещагина, Г.И. Царенко, Т.А. Бычковская, Л.Г. Балаш и другие. Автоматизация бюджетного процесса была очень низкой, в течение 2005 года проводилась работа по получению компьютеров от Главного финансового управления края, были сформированы заявки о потребности оргтехники. В конце 2005 года рабочие места были в основном автоматизированы.

В 2005 году проводилась работа по переходу на электронный документооборот. Это была напряженная работа. В последний рабочий день 2005 года необходимо было закрыть все лицевые счета в расчетно-кассовом центре, провести все расчеты. Этот рабочий день был закончен к полуночи, платежные документы подписывались вручную, их были огромные пачки, которые по мере подготовки направлялись в расчетно-кассовый центр. С 1 января 2006 года все платежи должны были осуществляться электронно через Федеральное казначейство. Новогодние выходные мы с Н.З. Ларионовой и специалистами Федерального казначейства провели на рабочих местах.

С 1 января 2006 года начинает свою работу территориальный отдел краевого казначейства, его руководителем была назначена Н.З. Ларионова, с этого дня специалисты отдела казначейского исполнения бюджета финансового управления начинают работать в краевом казначействе.

С 1 января 2006 года я была назначена начальником финансового управления администрации Нижнеингашского района.

Основные реформы местного самоуправления и соответственно финансово-бюджетной сферы берут начало в 2006 году, формируются новые бюджетные отношения.

Большая часть положений Федерального закона «Об общих принципах организации местного самоуправления в Российской Федерации» от 06.10.2003 №131-ФЗ вступила в действие с 0.01.2006 года. Этот закон устанавливал общие правовые, территориальные, организационные и экономические принципы организации местного самоуправления в Российской Федерации. В соответствие с нормами данного закона большая часть вопросов местного значения поселений была передана на уровень

муниципального района. В связи с этим финансовая помощь поселениям района отличалась от размера предыдущих лет. Конечно, по этому поводу было много вопросов со стороны глав поселений, депутатских корпусов.

Успех реализации данного закона в нашем районе, как и в целом по России, определялся экономическими аспектами, состоянием финансов поселений, возможностью и способностью пополнять собственную доходную базу, оптимизацией межбюджетных отношений на уровне муниципального образования, грамотным управлением муниципальной собственностью. Поэтому администрацией района совместно с финансовым управлением проводилась разъяснительная работа по вопросам формирования районного бюджета и бюджетов поселений.

В соответствии с новой редакцией закона Красноярского края «О реестре должностей муниципальной службы» от 27.12.2005 года с 1 апреля 2006 года установлен перечень должностей муниципальной службы и в соответствии с данным законом произошла реорганизация структуры финансового управления. Финансовое управление стало состоять из двух отделов: бюджетного и отдела учета и отчетности. Отдел учета и отчетности возглавила Е.Н. Мостовская, бюджетный отдел – Г.А. Андреева.

8 мая 2010 года был принят Федеральный закон №83-ФЗ «О внесении изменений в отдельные законодательные акты Российской Федерации в связи с совершенствованием правового положения государственных (муниципальных учреждений)», который вступал в силу с 01.01.2011 года.

В течение 2011 года финансовое управление совместно с администрацией района начало реализацию данного закона. Была подготовлена необходимая правовая база, определены типы учреждений, осуществлялся переход бюджетных учреждений на финансирование в форме субсидий по муниципальному заданию и иные цели. Это был огромный пласт работы, вместо бюджетных учреждений были сформированы бюджетные учреждения нового типа, казенные учреждения – это был переходный период. В 2012 году был реализован очередной этап исполнения закона 83-ФЗ - была организована работа по размещению на официальном сайте Российской Федерации информации о муниципальных учреждениях.

В 2011 году была начата работа по формированию трехлетнего бюджета – на очередной финансовый год и плановый период, решением Нижнеингашского районного Совета депутатов от 23.11.2011 № 16-182 «О районном бюджете на 2012 год и плановый период 2013-2014 годов» трехлетний бюджет был утвержден.

Следующим направлением реформирования бюджетного процесса являлся переход преимущественно к программно – целевым методам бюджетного планирования, обеспечивающим прямую связь между распределением бюджетных средств или фактическими или планируемыми результатами их использования. В 2012 году проделана определенная работа к поэтапному переходу к программно – целевому бюджету, а именно использованию в бюджетном процессе ведомственных целевых программ.

Большой вклад по работе в данном направлении внесли специалисты Андреева Г.А., Малышкина М.Н. и другие.

Администрацией района проводилась огромная работа по привлечению в бюджет района целевых средств из краевого бюджете в рамках краевых долгосрочных целевых программ. Данная работа имела свои плоды, уже в 2011-2012 годах – в бюджет Нижнеингашского района из краевого бюджета только в рамках долгосрочной целевой программы «Повышение эффективности деятельности органов местного самоуправления» на выполнение судебных решений и предписаний надзорных органов поступило 13 661,9 тыс. рублей. И это не единичный пример…

Правительством Красноярского края постановлением от 04.10.2011 №570 был объявлен конкурс на получение субсидии среди муниципальных образований края, имеющих лучшие результаты в сфере повышения эффективности бюджетных расходов.

Финансовым управлением администрации района была разработана программа «Повышения эффективности бюджетных расходов в муниципальном образовании Нижнеингашский район до 2012 года», которая утверждена Постановлением администрации Нижнеингашского района от 14.10.2011 №1261.

Наш район принял участие в конкурсном отборе – по итогам данного отбора наш район признан одним из лучших и нам была выделена субсидия в рамках долгосрочной целевой программы «Повышение эффективности деятельности органов местного самоуправления в Красноярском крае» в сумме 1 914,9 тыс. рублей. Данные средства были направлены на замену окон в МБОУ «Тинская средняя общеобразовательная школа №3 имени В.Т. Комовича». Часто проходя мимо здания данного образовательного учреждения, я испытываю чувство гордости, так как в этом есть и частица участия специалистов финансового управления администрации района.

2013 год стал решающим для подготовки проекта районного бюджета на очередной финансовый год и плановый период на основе муниципальных программ. Постановлением администрации района был утвержден Порядок принятия решений о разработке муниципальных программ Нижнеингашского района, их формировании и реализации. Распоряжением администрации района утвержден Перечень 11-ти муниципальных программ.

В 2013 году муниципальным образованием были выделены средства на реализацию майских Указов 2012 года Президента Российской Федерации:

- на повышение оплаты труда отдельным категориям граждан с 1 июня 2013 года;
- на проведение капитальных ремонтов в муниципальных дошкольных образовательных учреждениях с целью открытия дополнительных мест для дошколят района.

Финансовым управлением была проведена инвентаризация всех принятых расходных обязательств муниципального образования, доходных источников

бюджета района, в результате данной работы бюджетные средства были изысканы без привлечения средств из краевого бюджета.

Финансистами района вносились предложения по совершенствованию бюджетного процесса в муниципальном районе для достижения максимальной мобилизации финансового потенциала района и обеспечения целевого и эффективного использования бюджетных средств, осуществлялся контроль за использованием бюджетных средств.

За последние десятилетие существенно автоматизирована централизация бюджетного учета, осуществился переход от программы АСУ БП к программе АЦК Финансы исполнения бюджета. Огромная работа в этом направлении осуществлена специалистами финансового управления Хайминой Л.В., Фатеевой Н.С., Латышевой Т.А., Мостовской Е.Н.

Каждое муниципальное образование имеет свой бюджет. Бюджет муниципального образования Нижнеингашский район – это свод районного бюджета и бюджетов 16-ти поселений района. Неотъемлемой чертой местного самоуправления является самостоятельное формирование местных бюджетов. Бюджет муниципального образования – это форма образования и расходования денежных средств, предназначенных для финансового обеспечения задач и функций местного самоуправления.

Большая заслуга по формированию качественной бюджетной отчетности принадлежит начальнику отдела учета и отчетности Мостовской Е.Н., главному специалисту Кушнеровой О.А.

Законом Красноярского края «О межбюджетных отношениях в Красноярском крае» на 2012 – 2014 год были установлены размеры дополнительных нормативов отчислений в бюджеты муниципальных районов от налога на доходы физических лиц взамен дотаций на выравнивание бюджетной обеспеченности муниципальных районов. В эти годы эта правовая норма позволила создать в бюджете района свободные средства, которые в дальнейшем были эффективно использованы в основном на развитие отрасли «Образование».

Данные исполнения консолидированного бюджета Нижнеингашского района

	2002 год	2007 год	2012 год	2017 год	2021 год
Доходы всего, тыс. рублей, в том числе:	318 724	672 590	899 185	1 050 358	1 275 863
Налоговые и неналоговые	81 859	142 638	325 313	151 328	195 005
Безвозмездные поступления	236 865	529 952	573 872	899 030	1 080 858
Удельный вес, налоговых и неналоговых	25,68	21,21	36,18	14,41	15,28

доходов, %					
Расходы, тыс. рублей	337 429	637 857	885 901	1 056 426	1 298 384
Результат исполнения бюджета, тыс. рублей, дефицит (-), профицит(+)	- 18 705	34 733	13 284	- 6 068	- 22 521
Источника внутреннего финансирования дефицита бюджета, тыс. рублей:	18 705	- 34 733	-13 284	6 068	22 521
кредиты, ссуды	14 293	- 18 197	- 6 027	-	-
изменение остатков	4 412	- 16 536	- 19 311	6 068	22 521

Из приведенной таблицы можно сделать вывод, что в последние годы увеличивается доходная часть бюджета района за счет привлечения бюджетных средств из бюджетов вышестоящего уровней.

В этом направлении администрацией района проводится работа, направленная на привлечение средств из краевого бюджета за счет государственных программ Красноярского края и федеральных программ на конкурсной основе. Кроме того в последние годы в бюджет не привлекаются заемные средства и главные распорядители средств бюджета не имеют кредиторской задолженности перед поставщиками товаров (работ, услуг).

Начиная с 2017 года параметры бюджета утверждались в объемах превышающих один миллиард рублей.

Работу по увеличению налоговых и неналоговых доходов бюджета района осуществляют специалисты финансового управления Е. Киселева и Н. Клоченко под руководством первого заместителя Главы района Т.В. Пантелеевой, которая являлась председателем межведомственной комиссии по нормализации платежно-расчетных отношений, совершенствованию системы налогообложения. Комиссией проводилась работа по снижению недоимки по налогам и сборам в бюджеты различных уровней.

Большая работа специалистами Киселевой Е.Н. и Клоченко Н.В. совместно со специалистами администрации района осуществлялась по формированию плана мероприятий по росту доходов, оптимизации расходов, совершенствованию межбюджетных отношений и долговой политики. Это был большой пласт работы, план содержал несколько разделов и по каждому разделу необходимо было разработать мероприятия. В течение года

составлялся отчет по реализации плана мероприятий, который также как и план направлялся в Министерство финансов Красноярского края.

Бюджет Нижнеингашского района является социально-направленным, наибольший удельный вес расходов приходится на социальные сферы, особенно на образование. За последние годы улучшена материально-техническая база образовательных учреждений, и последнее улучшение – центры «Точка роста» в рамках Федеральной программы «Современная школа» национального проекта «Образование», целями которых является совершенствование условий для повышения качества образования в общеобразовательных организациях, расположенных в сельской местности и малых городах.

В последние годы повышается прозрачность и открытость бюджетного процесса – на протяжении ряда лет ведется работа над тем, чтобы у жителей нашего района была возможность получать актуальную информацию о бюджете муниципального района, которая размещается на официальной сайте администрации района в сети интернет. Регулярно публикуются приказы финансового управления, муниципальные правовые акты в сфере муниципальных финансов и бюджетного процесса. На официальном сайте администрации Нижнеингашского района имеется раздел «Финансовое управление», где размещаются решения о муниципальном бюджете, его исполнении. Большое внимание уделяется рубрике «Открытый бюджет» и «Программный бюджет». Работа с сайтом ведется системным администратором А. Рыбак и специалистами бюджетного отдела во главе с начальником отдела Ю.Михайловой.

В 2016 году Правительством Российской Федерации был утвержден приоритетный проект «Формирование комфортной городской среды», на смену приоритетному проекту в 2018 году пришел федеральный проект «Формирование комфортной городской среды», являющийся продолжением приоритетного проекта и частью национального проекта «Жилье и городская среда». В рамках реализации этого проекта, начиная с 2019 года, из федерального бюджета поступали средства на благоустройство муниципальных образований района.

Федеральным законом от 20.07.2020 № 236-ФЗ внесены изменения в Федеральный закон от 06.10.2003 № 131-ФЗ «Об общих принципах организации местного самоуправления в Российской Федерации» и Федеральным законом от 20.07.2020 № 216-ФЗ в Бюджетный кодекс Российской Федерации внесены изменения, касающиеся закрепления правовых вопросов инициативного бюджетирования. Основой этого является программа поддержки местных инициатив (ППМИ) - это практика инициативного бюджетирования по которой в вопросы местного значения непосредственно вовлекаются граждане. В Красноярском крае Программа поддержки местных инициатив является частью Государственной программы «Содействие развитию местного самоуправления». Начиная с 2022 года программы местных инициатив реализуются в нашем районе.

Финансовым управлением осуществляется контроль за целевым и эффективным использованием бюджетных средств. До 2006 года в ревизионном отделе работали Распопина В.В. и Захаренко Е.В. В 2006 году в районе был создан контрольный орган и часть функций ревизионного отдела стали осуществлять контролеры - ревизоры контрольного органа. Кроме того контроль за целевым использование бюджетных средств с 2006 года по 2014 год осуществляло краевое казначейство, по средствам федерального бюджета – федеральное казначейство.

И только с 2012 года финансовое управление вновь начинает осуществлять внутренний муниципальный контроль и контроль в сфере закупок. С августа 2012 года на должность контролера – ревизора на конкурсной основе принята Еремич Н.А., которая продолжает работать и в настоящее время. Это грамотный, принципиальный специалист.

Работа администрации района и финансового управления непосредственно связана с работой районного Совета депутатов при утверждении проекта районного бюджета на очередной финансовый год и плановый период, внесении поправок в решение о районном бюджете, нормативных правовых актов, касающихся бюджетного процесса.

Можно много привести примеров развития муниципальных финансов нашего района, но не всегда все складывалось положительно…

Одним из сложных вопросов был вопрос, касающийся выпадающих доходов предприятий ЖКХ, когда на финансирование этой отрасли средства из краевого бюджета вообще не выделялись, в дальнейшем утверждалась только субсидия с большой долей софинансирования из бюджета муниципального образования. Это были риски для бюджета. И только благодаря грамотной работе администрации района с участием Главы района П.А. Малышкина в краевом бюджете начали выделяться средства в форме субвенции.

Развитие любой отрасли невозможно без участия в ней людей. Соответственно и развитие финансов в районе происходили с участием людей – специалистов финансового органа администрации района, которые на определенных этапах развития финансов в районе проявляли по-настоящему государственный подход, используя свои знания и опыт в интересах нашего района.

Много лет отдали работе в финансовом отделе, а затем в управлении Перетока М.И., Марцинчук Н.Г., Мартынович С.П., Гринкевич Г.А.

Большую работу по формированию проектов бюджетов и составлению отчетности в поселениях осуществляют главные бухгалтеры поселений. Хочется отметить хорошую всех главных бухгалтеров, но особенно работу Байковой З.Г., Агафоновой В.В., Калакуцкой Г.П., Балаш Л.Г, Царенко Г.И., Сергуновой Е.М., словом всех тех, с которыми мне пришлось работать более продолжительный период.

В настоящее время в финансовом управлении работают в основном молодые специалисты под руководством Баженковой Н.В., ответственные, добросовестные, компетентные, которые способны решить самые сложные задачи, легко ориентироваться в тонкостях бюджетного и налогового законодательства. За этим дружным, молодым коллективом стоит еще много задач по реализации финансовой политики на территории нашего района. Они будут продолжать историю финансового управления администрации Нижнеингашского района.

История - это не просто перечень дат и событий, это исторический рассказ о прошлом и о людях, которые были в этом прошлом…

И немного фото…

(Повышение квалификации в кадровом центре администрации Губернатора края с главными бухгалтерами финансовых органов и поселений района. Июль 2005 года. В. Семенцова, Г. Чернышенко, Л. Верещагина, Е. Дорошкевич, В. Цикутина, Г. Царенко, Л. Балаш, И. Анцибалова, С. Панина, Р. Дмитрачкова)

(Финансовое управление администрации района 07.09.2012. Накануне 210-летия финансовой системы России. Н. Еремич, Г. Андреева, Н. Фатеева, И. Анцибалова, Н. Клоченко, Л. Хаймина, Г. Гринкевич, С. Латушкина, С. Мартынович, А. Копылов).

(На снимке Семенцова В.И. и Анцибалова И.А.. 8 сентября 2017 года)

(8 сентября 2017 года, торжественное в честь 215 – летия финансовой системы России)

(8 сентября 2017 года)

(8 сентября 2017 года)

(Участие в субботнике, берег Ингашки, май 2017)

(Совещание при Главе района с Главами и специалистами поселений, сентябрь 2018)

(З.Г. Байкова и Г.П. Калакуцкая)

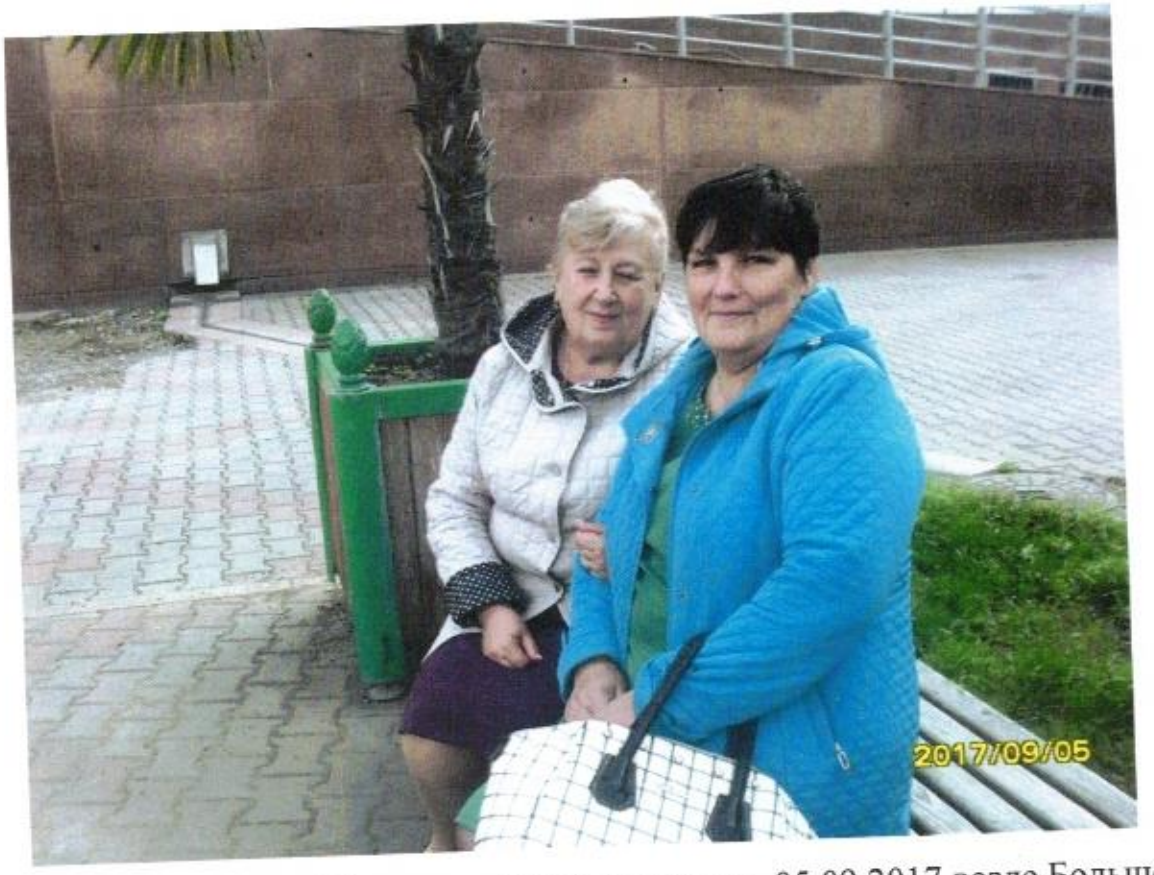

(Анцибалова И.А. и Касаткина Л.Р. Красноярск 05.09.2017 возле Большого концертного зала)

(Кушнерова О.А., Анцибалова И.А., Баженкова Н.В.
Большой концертный зал. Красноярск)

Ветераны финансового управления района Мартынович С.П. и ГринкевичГ.А.. Большой концертный зал. Красноярск)

(Баженкова Н.В. и Мартынович С.П.)

(Победитель конкурса «Лучший муниципальный служащий - 2018» среди муниципальных районов в номинации «Финансы» Анцибалова И.А. с Министром финансов края Бахарем В.В. Декабрь 2018)

(Делегация финансистов Нижнеингашского района на торжественном мероприятии, посвященном 220 – летию финансовой системы России. Большой концертный зал г. Красоярск. 06.09.2022)

Используемая литература:

1. Очерки истории финансового управления Енисейской Губернии и Красноярского края «От денежной кладовой до Министерства финансов» части 1и 2.
2. 220 лет финансовой системе России.// Под редакцией В.В. Бахаря, О.В. Собещанской. – Красноярск: ООО издательство «Поликор», 2022.
3. «Земля Ингашская моя». Книга – летопись истории Нижнеингашского района за 90 лет.

КРАЕВЕДЧЕСКАЯ РАБОТА

«ШКОЛЬНЫЕ ГОДЫ ЧУДЕСНЫЕ»

Школьные годы чудесные…

1 ноября текущего года моя родная Тинская средняя школа №2 отметила свой юбилей - ей исполнилось 85 лет. 85 лет – это знаменательная дата. Для истории это просто годы, а для многих поколений выпускников, учителей ветеранов труда и тех учителей, которые в настоящее время трудятся в стенах школы, это торжественное событие, которое дарит прекрасные воспоминания о прошлом школы и продолжает новые страницы истории. Как и любой человек, так и каждая школа имеет свою историю… История есть и у моей родной школы.

На моей малой Родине – на станции Тинская до 1938 года была только начальная школа, после окончания ее дети учились в селе Тины или на станции Иланская. Но случилось несчастье – сгорело деревянное здание начальной школы и остро был поставлен вопрос о строительстве новой семилетней школы. В апреле 1938 года в сложных условиях началось строительство новой школы. Практически все работы велись вручную – не было строительной техники. Большую трудность составляло заложить фундамент, так как почва была заболоченная. На строительстве школы работало две женские бригады, одной из которых руководила Каракулова Александра Александровна, женщины выполняли вспомогательные работы. По деревянным шатким настилам носили на второй этаж раствор, цемент, кирпич. К 1 августа 1938 года здание школы было возведено. Но необходимо было провести внутренние работы, оборудовать внутри здание школы. Рабочие трудились практически без отдыха… Но начать новый учебный год в новом здании пришлось только 1 ноября 1938 года, с этой даты отсчитывается день рождения школы (первоначально это была Тинская железнодорожная школа № 24) .

В нашем семейном альбоме сохранилась фотография выпускников семилетней школы 1951 года, это класс в котором училась моя тетя - Скомаровская Юлия Францевна, с классным руководителем Смык Марией Прохоровной, совсем еще молодой, это был ее первый выпуск учеников.

Я с детства помню, что когда приезжала к нам в гости тетя Юля, она всегда находила время, чтобы навестить свою учительницу. Их беседы при встрече были душевными с добрыми воспоминаниями, расставались они всегда далеко за полночь.

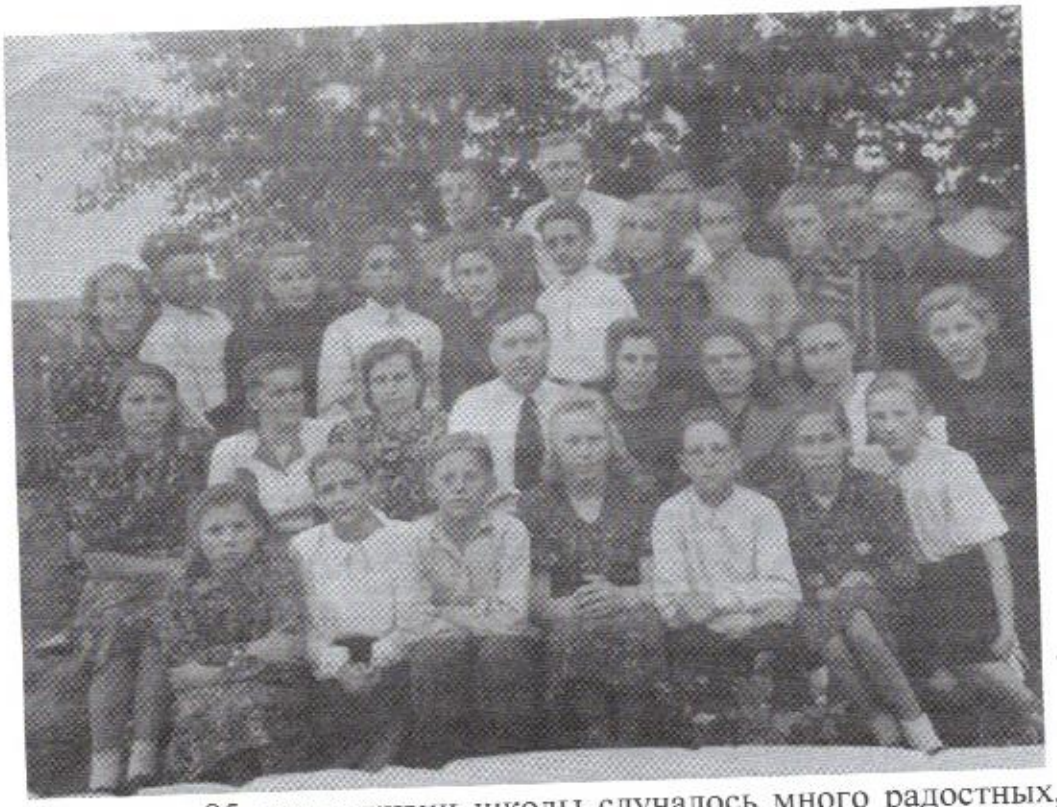

За долгие 85 лет в жизни школы случалось много радостных, интересных, запоминающихся событий. Сменяли друг друга поколения учеников. Многие из них добились больших успехов и больших высот. Но есть среди них и те выпускники, которые отдали свою жизнь служению Родине…

Когда я была ученицей начальных классов в поселок пришла горькая весть –на подводной лодке, которая затонула в 1968 году, находился наш земляк, выпускник нашей школы Александр Пичурин.

24 февраля 1968 года дизельная подводная лодка К-129 Тихоокеанского флота с экипажем около 100 человек и тремя баллистическими ракетами на борту, вышла в Тихий океан на боевую службу с функцией патрулирования. Ничто не предвещало беды, к тому же предстоящая миссия должна пройти совершенно спокойно и без приключений. В ответственное плавание были набраны также новички, среди которых был матрос Пичурин А.А.

8 марта 1968 года с подводной лодки на базу не пришел сигнал. 98 бравых советских офицеров, опытных матросов, молодых людей, для которых это плавание было первым в жизни, прекрасно оснащенная подводная лодка К-129 – все это погибло в один момент.

Советская пресса хранила гробовое молчание. Между тем с начала марта по май 1968 года проводилась невиданная по размаху поисковая операция, в которой были задействованы десятки военных кораблей, суда морского и рыболовного флота, самолеты и вертолеты. Однако не удалось обнаружить ни лодку, ни каких либо признаков катастрофы. В ВМФ СССР пришли к убеждению, что лодка затонула и экипаж погиб. Родственникам подводников сообщили об их смерти. Такое сообщение получила и семья Александра Пичурина.

В списке членов экипажа подводной лодки К-129, погибших 8 марта 1968 года Пичурин Александр Александрович значится стажером:

«Пичурин Александр Александрович, 1948 года рождения, матрос, старший гидроакустик. Прибыл на К-129 учеником гидроакустика 1 февраля 1968 года».

Долгое время причина гибели была обречена на безвестность.В настоящее время К-129 не хранит никаких тайн, кроме одной – тайну своей гибели. И для девяноста восьми членов экипажа, в том числе и для выпускника нашей школы Пичурина А.А., братской могилой стал океан…

МОИ ШКОЛЬНЫЕ ГОДЫ

У каждого человека есть своя школа и воспоминания о ней…

Школьные годы. Разве они пролетят без следа? Нет, не забудет никто никогда.

Моя школьная жизнь началась 1 сентября 1965 года, с линейки и первого звонка, когда мы робкими первоклашками первыми заходили в школу.

(На фото наш 1 «б» и первая учительница Тишкова Неля Михайловна).

Наша первая учительница Неля Михайловна уверенно повела нас в страну знаний – научила нас читать, считать и писать. В первом классе нас приняли в октябрята и мы стали еще более ответственными.

В школе было 3 начальных класса «а», «б» и «в».

Конечно, всегда вспоминаю и сравниваю обучение в начальной школе в наше время и в настоящее время. Писали мы ручками с перышками с использованием чернил. Мама шила чехол для чернильницы, которая привязывалась за ручку портфеля. В тетрадях были промокашки. Это воспитывало у нас аккуратность, которая особенно была необходима для урока чистописания. Вначале мы писали карандашом, после отработки навыков письма мы начали писать чернилами, используя перьевую ручку. На

смену ручкам с перышками пришли авторучки, которые также заправлялись чернилами, а уже позднее шариковые авторучки. Ходили в школу без сопровождения старших, иногда не пользовались виадуком, шли через железнодорожные пути, на которых постоянно маневрировали паровозы, для нас это было особое удовольствие. Особенно когда паровозы выпускали дым, и мы оказывались как будто в облаках.

Горячее питание в школе организовано не было. Питались пирожками, которые в большой корзине приносила буфетчица из железнодорожной столовой тетя Фая Ефремова. Самыми дешевыми были пирожки с картошкой и капустой – 5 копеек, калачи – 6 копеек, пирожки с повидлом – 7 копеек, с ливером – 9 копеек, котлета в тесте – 14 копеек. Но купить их могли не все, даже при наличии денег, за перемену не все успевали купить пирожки, да и сильные всегда вытесняли в очереди слабых. Но все равно это было хорошее время.

В коридоре школы на стене размещалась мемориальная доска, памяти участников Великой Отечественной войны. Это доска до настоящего времени сохранена в школе. Имелся стенд выпускников, которые окончили школу с медалями. Один из классов школы занимала Ленинская комната, это была не просто комната, а музей. Заведовала Ленинской комнатой учитель истории и обществоведения Людмила Борисовна Бабаш (Баширова). В комнате имелись стенды, произведения вождя пролетариата. Ежегодно 22 апреля в день рождения В.И.Ленина проводились лекции, ознакомление с материалами, которые хранились в Ленинской комнате.

Особой гордостью нашей школы был приусадебный участок, это был не простой участок, он был опытным. Хозяйкой этого приусадебного участка была учитель ботаники Станислава Станиславовна Малицкене. Каких только не было на приусадебном участке сортов овощей, цветов. Для нас, которые только переступили порог школы, эта красота напоминала сказку.

Продолжила обучение нашего класса в начальной школе молодая учительница Семеняк Альбина Леонидовна, которая пришла в нашу школу после окончания педагогического училища. Именно она стал важным человек в жизни каждого ученика нашего класса, она продолжила прививать нам любовь к учебе, на уроках использовала игры для более лучшего усвоения материала. Вместе с нами готовилась к различным школьным мероприятиям. Она видела наши неудачи и успехи. Она помогала нам познать окружающий мир. Благодаря усилиям Альбины Леонидовны наш класс был дружным. Спасибо ей за огромный труд, усилия, которые она приложила, чтобы сделать нас такими, какими мы стали. В третьем классе мы были приняты в пионеры. Это было особое волнение - под звуки горна и барабанов нам повязали красные галстуки, на груди были пионерские значки и мы дали торжественную клятву пионеров Советского Союза. Так как слово «пионер» значит первый, мы старались такими быть – занимались общественно-полезным трудом, хорошо учились, были дисциплинированными, правильно организовывали свой досуг. Я была членом Совета дружины школы, которая носила имя Олега Кошевого.

Все учебники в школе выдавались бесплатно, и программа везде, по всему Союзу была одинаковой. Канцтовары стоили копейки – тетрадь 12-18 листов стоила 2-3 копейки, ластик и простой карандаш 2 копейки, деревянная линейка 4 копейки, перьевая ручка 2 копейки.

Так незаметно пролетели годы, когда я со своими одноклассниками училась в начальных классах. Первая ступень обучения преодолена. Мы стали немного взрослей.

И вот мы стали учениками 5-го класса. Классным руководителем нашего класса была назначена Меркулова Анель Ивановна… Педагог с большой буквы. Мы с нетерпением ждали уроков литературы и русского языка…

В пятом классе все для нас было новым – новые предметы, новые учителя…

Директором школы был Сучков Л.Г, завучем Каракулова В.Я., учителя предметники – математики Мигаль Р.Я., географии Харлапенко М.П., ботаники Ерховец З.П., немецкого языка Фризоргер Э.Ф., учитель физкультуры В.П. Тепляшин, истории Бабаш Л.Б. и другие.

В школе старшие школьники оказывали помощь младшим. За каждым классом назначались вожатые. Это действительно были помощники. Первой пионервожатой нашего класса была Н. Шарафутдинова. Она вместе с нами готовилась к различным общешкольным мероприятиям, осуществляла помощь в движении «Красные следопыты». Вместе со своей вожатой мы в выходные ходили на Братские могилы, вели поиск родственников повстанцев, расстрелянных колчаковцами в марте 1919 года.

Позже вожатыми нашего класса стали Людмила Рябова (Багрец) и Михаил Багрец, которые для нас стали не просто вожатыми, а настоящими друзьями. Они помогали нам в организации различных мероприятий, ходили с нами в походы. Мы делились с ними своими секретами и они нам давали советы.

В младших классах мы всегда с особым интересом рассматривали все спортивные награды нашей школы, а достижения в спорте в то время были очень высокие. Большая роль в этих победах принадлежала Владимиру Павловичу Тепляшину. Тренировки проходили в сложных условиях, спортзала не было, занятия проходили в коридоре на нижнем этаже школы, при теплой погоде весной и осенью на спортивной площадке школы, осенний кросс проходил на улице Советской. Кубков было очень много. На нижнем этаже школы на стене находилось что-то вроде доски с названием «Чемпионы алой ленты» (лыжные гонки) и на нем фотографии тогда еще учеников школы Мороза И.В. и Шабеко С.И.

Для нас школа была как корабль, плывущий вдаль, с которым мы продолжали плавание в страну знаний. Так шел год за годом. С каждым годом мы становились взрослее, умнее, количество предметов с каждым годом увеличивалось – физика, химия, астрономия, биология, начальная военная подготовка и другие. И всему этому нас учили наши дорогие учителя – Мигаль Р.И., Балашова В.А., Крымская Л.М., Тепляшина В.И, Мейснер Р.Я., Ерховец З.П. и другие.

(Фото учителей школы 1970 – 1971 учебный год)

Наша классная руководитель А.И. Меркулова была добрейшим человеком, мы ходили к ней в гости в любое время и она с радостью нас принимала. Вместе с нами в классе училась ее дочь Анюта. С нашим классным руководителем мы ходили на экскурсии, отдыхали на природе. Это были такие счастливые моменты.

(Отдых на природе недалеко от речки Тинка, май 1970 года).

В то время в школе были различные кружки. Мы с одноклассниками посещали кружки драматический, гимнастический, танцевальный. Выезжали с концертами в другие населенные пункты, участвовали в смотрах художественной самодеятельности.

А еще были уроки труда: мальчишки учились работать с инструментами, развивали навыки столярного и слесарного мастерства, а у нас девчонок были уроки домоводства, где мы учились готовить, шить, вязать и вышивать.

Учились мы 6 дней в неделю, но, несмотря на это, многие вспоминают это время с радостью. Потому что школьная жизнь была веселой, разнообразной и увлекательной.

По окончанию 6 класса наш 6 «б» был награжден поездкой на Красноярскую ГЭС. Руководство Пойменского ЛПХ выделило нам автобус и мы вместе со своим классным руководителем А.И. Меркуловой и учителем географии М.П. Харлапенко двинулись в путь. Мы побывали на Красноярской ГЭС, на Красноярском море, ночевали у знакомых в Дивногорске. На обратном пути заезжали в Красноярск, посетили площадь Революции, парк культуры и отдыха имени Горького. Поездка была запоминающейся на долгие годы.

(Мы на площади Революции, Красноярск).

(Мы приехали на Красноярскую ГЭС).

(На фоне Красноярской ГЭС).

(Отдых на берегу Красноярского озера, Шумиха, нам было очень весело).

Фотографом в этой поездке был Сергей Молочков, немного фотографий у меня сохранилось до настоящего времени.

В летнее время в школе были организованы детские площадки, где дети играли в различные игры, занимались спортом, под баян пели песни и обязательно отдыхали в обед. Площадка размещалась в здании, которое находилось рядом со зданием старой почты.

С самого начала школьной жизни нас приучали к труду, мы собирали металлолом, макулатуру, регулярно проходили субботники. Наш досуг был продуман до мелочей. В школе были организованы клубы по интересам. Я посещала клуб интернациональной дружбы. Мы вели переписку с ребятами из зарубежных стран. Я переписывалась с Беттиной Мутшолл из германского города Котбус, который находился в то время в ГДР. Мы писали друг другу письма, обменивались монетами, открытками.

Мы взрослели вместе со школой из года в год…

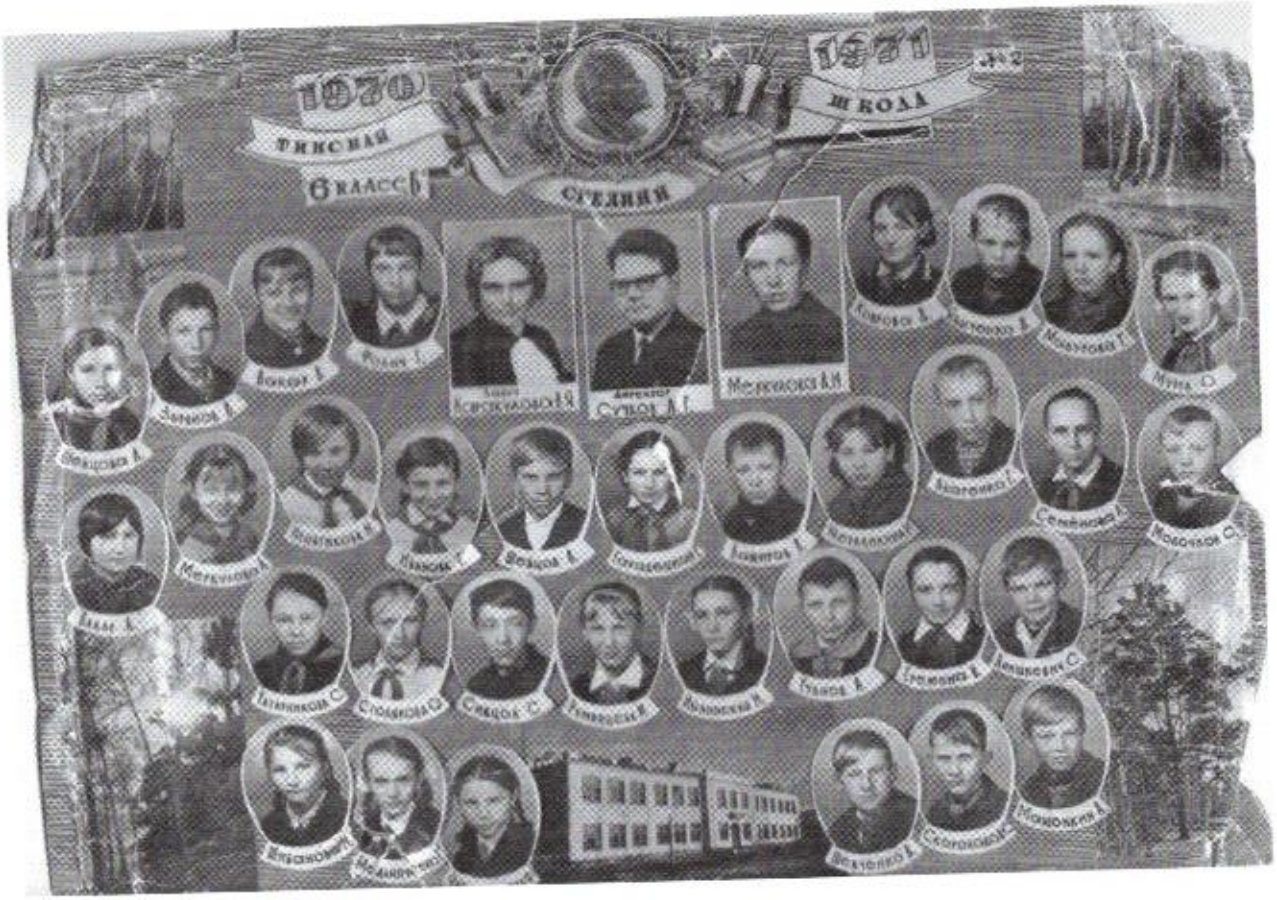

Пришло время и мы были приняты в ряды Всесоюзного Ленинского Коммунистического Союза Молодежи. Помню свое волнение перед приемом в комсомол. Первоначально принимали в школе на комитете комсомола, задавали вопросы по Уставу ВЛКСМ, международной политике. Потом в райкоме комсомола задавали вопросы и выдали комсомольский билет и значок.

Сейчас мы много рассуждаем о роле комсомола в жизни молодежи… Лично для меня эта организация имеет большое значение. Это прежде всего дисциплинированность, ответственность, организованность. Все эти качества пригодились мне в дальнейшей жизни. А в школе сильные ученики помогали слабым, мы уважали своих педагогов. Проводили комсомольские диспуты, КВН, выпускали стенгазеты…

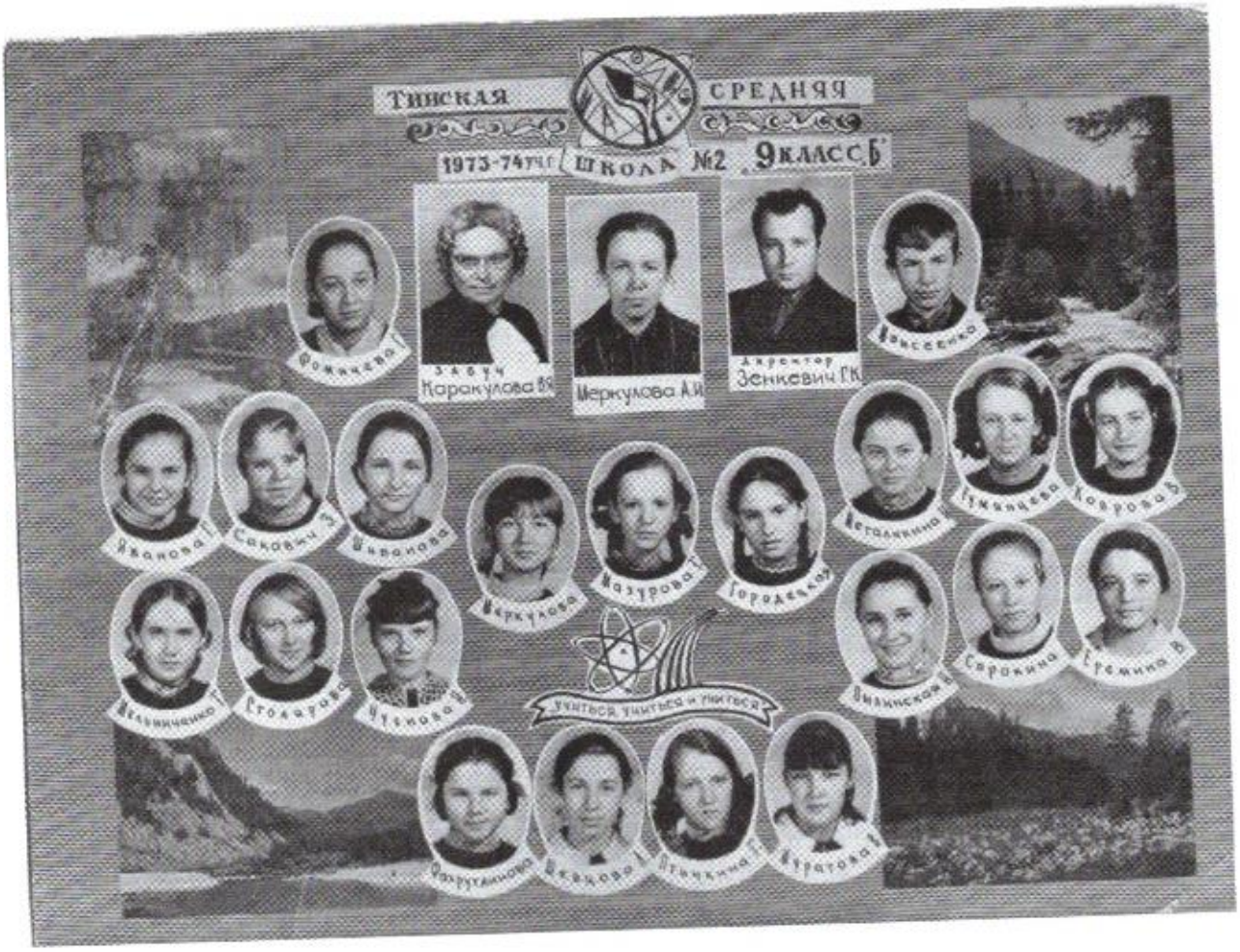

С каждым годом мы осознавали, что скоро придет время прощания со школой…

В нашей школе была традиция - на торжественной линейке посвященной последнему звонку выпускники 10«А» класса передавали будущему выпускному классу альбом Ашник. Тогда мы решили создать альбом Бэшник и передать его в последний год учебы будущему 10 « Б» классу. На первой обложке этого альбома мы написали: «С чего начинается Родина? С картинки в твоем букваре. А букварь начинается с буквы «Б», а школьная жизнь начинается с букваря…» Так из года в год в год альбом по традиции, которую начали мы, передавался будущим выпускникам «Б» класса. К сожалению, число учащихся в школе сокращалось с каждым годом. Если когда мы начинали учиться были классы «А», «Б»,«В», «Г», то к концу нашей школьной жизни были только «А» и «Б». В последствии осталось только по одному классу и наша традиция была забыта.

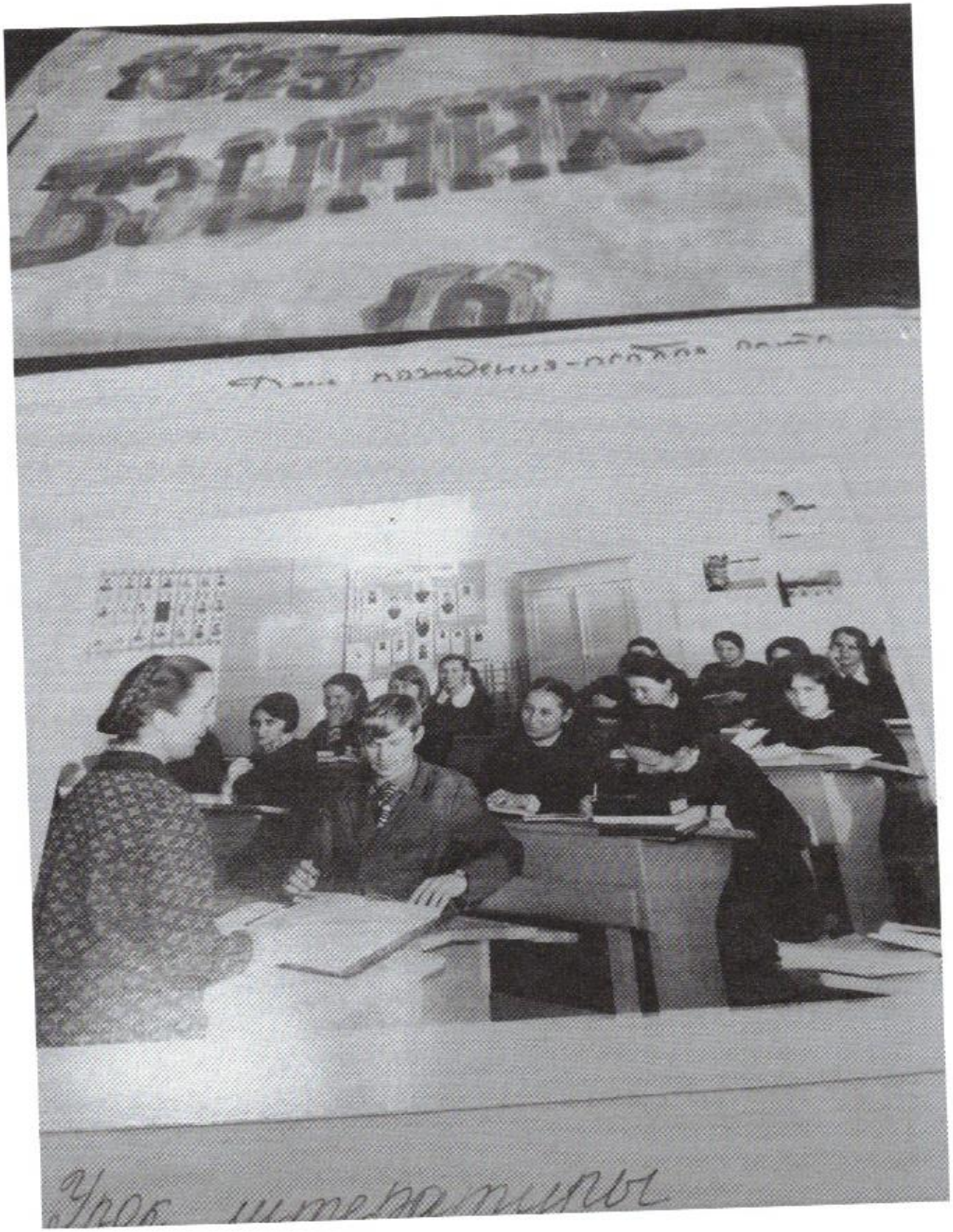

(Урок литературы в нашем классе, урок ведет наша любимая А.И.Меркулова).

Наш класс был очень дружный, в классе все старались хорошо учиться…

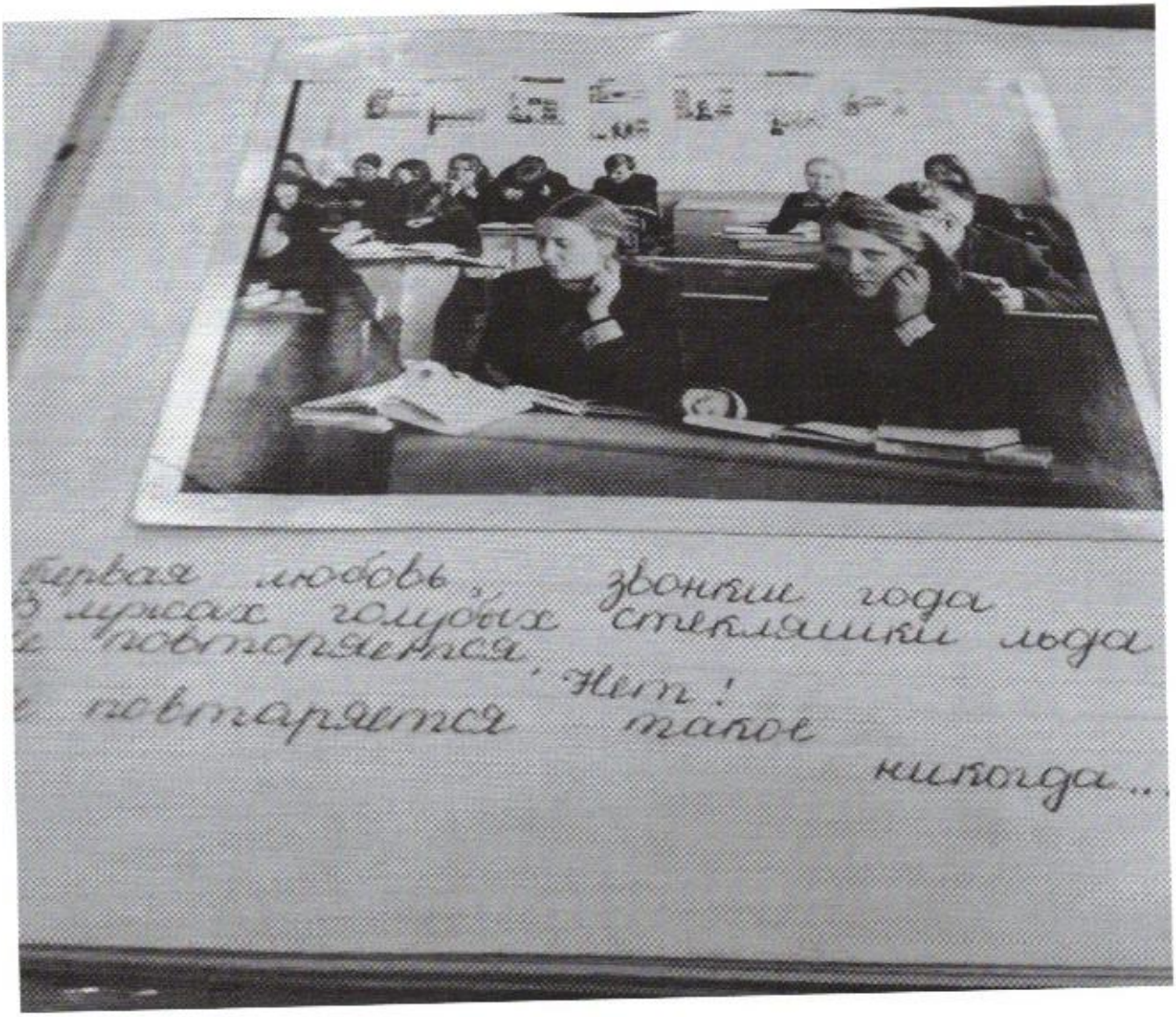

Пришло время прощаться со школой. Впереди экзамены, выпускной вечер и выбор профессии.

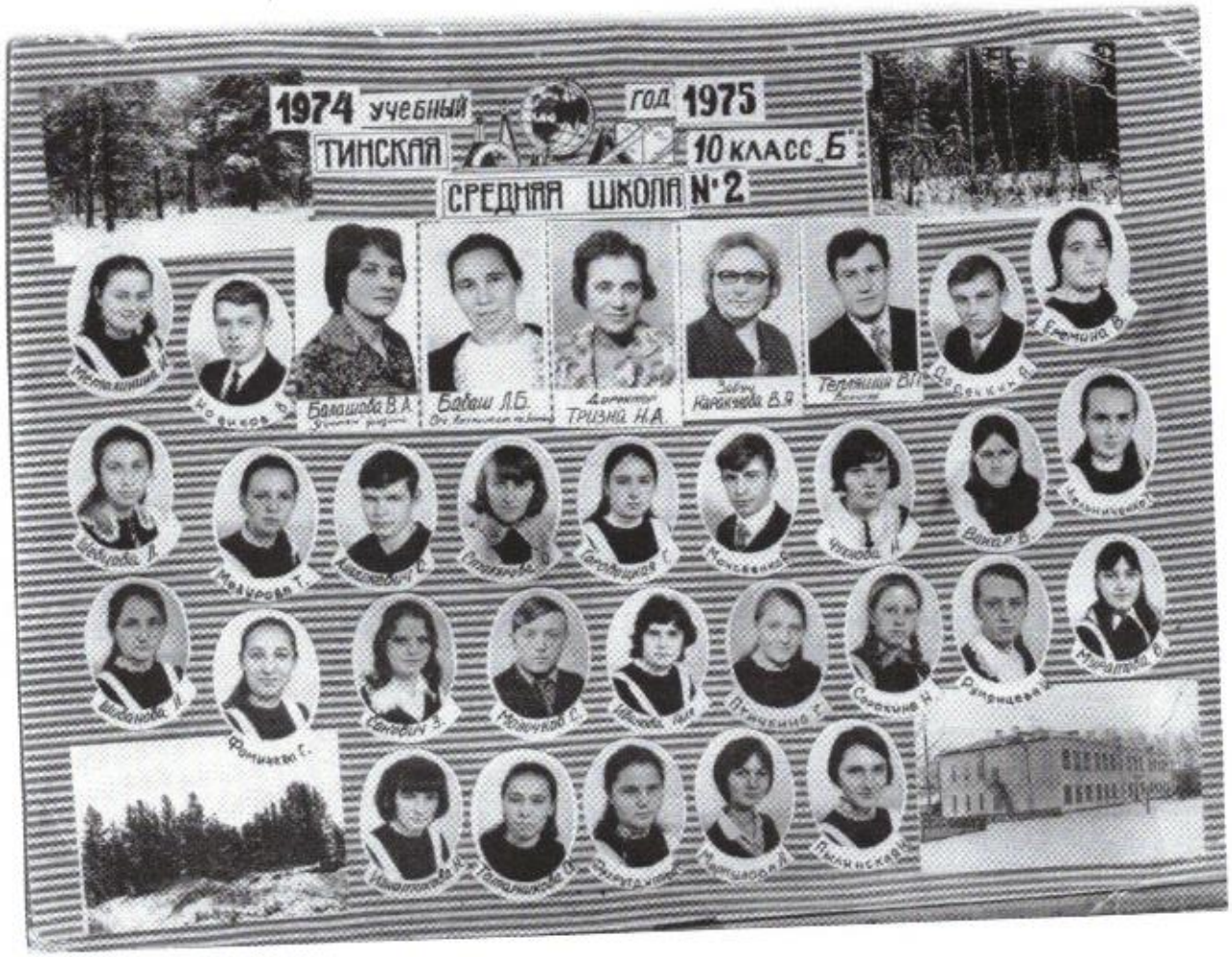

Многие уже знали о своем выборе…

(Выпускной вечер. Вечер проходил в ж.д.клубе, так как в школе шел ремонт, убиралось печное отопление).

Прошло время мы стали взрослыми, но до сих пор помним своих дорогих учителей родной школы… Это А.И. Меркулова, Р.И.Мигаль, В.А. Балашова, Л.М. Крымская, В.И. Тепляшина, З.П. Ерховец, Р.Я. Мейснер, В.П.Тепляшин и другие. К сожалению многих уже нет в живых…

Среди моих одноклассников есть врачи,математики, банкиры, экономисты, работники культуры, сотрудники милиции, летчики. Но теперь мы уже тоже все бывшие. Мы прошли свой трудовой путь. Как не печально, но многих уже забрали небеса… Среди них Наталья Пылинская, золотая медалистка нашего выпуска, заслуженный врач Томской области, которая 33 года жизни посвятила сложной и очень важной работе – спасать и сохранять здоровье вверенных ей пациентов. Но после тяжелой продолжительной болезни 12 апреля 2015 года ее жизнь оборвалась. В тот день православные отмечали Святой праздник Пасхи.

Школьные годы всегда живут в памяти человека… Принято считать их чудесными – это воспоминания о событиях детства и юности, которые навсегда ушли в прошлое.

Вручаю подарок директору школы Ворониной О.А. энциклопедию «История русской Армии»)

Наша школа отметила юбилей… Мы выпускники прошлых лет желаем, чтобы стены нашей школы по-прежнему оставались тем местом, где каждый способен получать, развиваться, взрослеть и просто радоваться.

КРАЕВЕДЧЕСКАЯ РАБОТА

«ВОСПОМИНАНИЯ О ЛЮДЯХ ОРСа ПОЙМЕНСКОГО ЛПХ»

Более 30 лет назад на территории Нижнеингашского района осущесвлял свою деятельность ОРС Пойменского ЛПХ… У этой организации были не только свои будни, но и праздники - проводились торжественные собрания, лучшие работники награждались Грамотами руководства ОРСа, Красноярсклесурса, ценными подарками.

(Фото сделано после проведения одного из торжественных собраний в 80-ые годы в честь Дня торговли).

25.11.1991 года Президентом РСФСР Б.Ельциным был подписан Указ № 232 « О коммерциализации деятельности предприятий торговли в РСФСР». На основании этого Указа с 1 января 1992 года все магазины, ларьки, столовые и другие структурные единицы ОРСа Пойменского ЛПХ реорганизуются в самостоятельные юридические лица. С этого времени фактически закончилась деятельность ОРСа Пойменского ЛПХ. Магазины, столовые были выделены из состава ОРСа. Поставкой товаров для них первоначально занимался оптово - коммерческий центр «Кедр», куда вошел частично аппарат управления ОРСа, складская сеть, автотранспорт.

Каждая организация, которая осуществляла свою деятельность на территории района, имеет свою историю…

Историю надо знать. Это элементарное уважение к людям, которые трудились на предприятия и в организациях отрасли торговли. Не зная истории невозможно понять и осмыслить настоящего. Из истории предприятий и организаций района складывается история района. А это так

важно в преддверии столетнего юбилея со дня образования нашего Нижнеингашского района – нашей малой Родины.

Мои воспоминания будут связано с деятельностью ОРСа Пойменского леспромхоза и людей, которые там добросовестно трудились… Они выполняли доведенные до них планы ... А это были планы: - розничного товарооборота в магазинах, продукции собственного производства - в общественном питании, продукции хлебопечения – на хлебозаводе, готовой продукции – в кондитерском и газ.цехах.

История ОРСа Пойменского леспромхоза имеет длительный путь.

Когда-то он был и ОРСом Заводовского ЛПХ, и ОРСом Алексеевского ЛПХ и имел другие названия. Но все они имели одну задачу – снабжение работников лесозаготовительной отрасли…

(Фото 1957 года. Коллектив ОРСа провожает начальника Эльвова В. , который переезжает в другую местность)

Наша семья проживала в центре поселка и, так как рядом находились магазины этой организации, я всегда по детски наблюдала за их работой. Рядом с нашим домом находился хлебный магазин, куда привозили хлебобулочные изделия с хлебозавода, основным транспортом были кони, продовольственный магазин с огромным ассортиментом кондитерских изделий. Рядом с продовольственным магазином находился дежурный ларек. Всеми этими торговыми точками заведовала замечательная женщина Татьяна Федотовна Мороз. И особенно мне отложилось в памяти, как на лошади, летом запряженной в повозку (мне казалось, что это карета), зимой в – сани, везли кассира Шевченко А.А., которая собирала выручку по всем магазинам

поселка. Начальник ОРСА Киндсфатер А.Я. также объезжал магазины на этой же повозке. Но эти воспоминания были родом из детства.

Сегодня я хочу вспомнить часть трудового пути этого коллектива с 1976 года по 1992 год – период моей работы в ОРСе Поймеского леспромхоза до коммерциализации. К великому сожалению многих людей, которые большую часть своего трудового пути прошли в этом коллективе уже нет в живых…

После окончания Абаканского торгово-кулинарного училища системы Красноярсклесурса я была направлена на работу в ОРС Пойменского ЛПХ и принята на должность бухгалтера расчетной группы по оплате труда. Среднесписочная численность работников ОРСа Пойменского ЛПХ в те годы составляла более 410 человек. Формы оплаты труда были различные - повременная, сдельная, сдельно – премиальная. Объем работы был большой.

Руководил в то время ОРСом Андрей Михайлович Макарюк. После выхода его на пенсию начальником был назначен Молочков Иван Иванович, которого в дальнейшем сменил Фурсеев Борис Петрович. После перевода Фурсеева Б.П. директором Канской базы Красноярсклесурса начальником был назначен Артищев Николай Васильевич.

Основными видами деятельности организации были розничная торговля, производство хлеба и хлебобулочных изделий, свинооткорм, общественное питание, доставка товаров от поставщиков до складов ОРСа с последующей доставкой до магазинов и столовых. Для нормального функционирования деятельности организации был сформирован аппарат управления.

Заместителями начальника в это время были Молочков И.И., Артищев Н.В., Майорова Л.Д., Панин Н.Н.

Секретарем- машинисткой много лет работала Коврижникова В.П.

Начальниками отдела кадров работали Пинегина М.Г., Макарова В.П., Андреева Л.Н.

Торговый отдел возглавляли Лукьянов П.И., Воронина Л.П. Людмила Петровна Воронина прошла путь от продавца магазина №1 промышленных товаров до руководителя отдела. Закончив курсы продавцов старалась применить полученные знания - оформление витрин, формирование подарков к праздничным датам по новому. Много лет занимала должность заведующей складом. Отдел был укомплектован квалифицированными специалистами, имеющими большой стаж работы. После окончания техникомов советской торговли много лет отдали работе товароведы продовольственных товаров Галиулина Н.К. и Поспелова Г.С., товаровед промышленных товаров Майорова Л.Д. Это был основной костяк торгового отдела. Снабжение товарами осуществлялось в соответствии с фондами, а для этого надо было заключить договоры с поставщиками. Принимали участие в оптовых ярмарках, где также заключались договоры. Необходимо было вести учет выделенных фондов, заниматься приемкой товаров.

Фондовое снабжение не удовлетворяло потребности население в товарах. Это было сложное время.

На некоторые виды товаров выдавались талоны, бытовая техника распределялась в порядке очереди через профкомы организаций, которые снабжал ОРС.

Особенно напряженной была работа для товароведов продовольственных товаров с июня по ноябрь месяцы, так как поступали фрукты, овощи, которые относились к скоропортящейся продукции и поступали в вагонах. Необходимо было принять эту продукцию по количеству и качеству, своевременно начать разгрузку и произвести выгрузку вагонов. Ответственность за несвоевременную разгрузку влекла наложение штрафов со стороны железной дороги. Прокуратура осуществляла жесткий контроль за простой вагонов. Кроме того при осуществлении приемки обнаруживались недостачи и брак товаров. Товароведы также вели претензионно-исковую работу.

В различные годы в торговом отделе работали Поползина Н.И., Симашко Н.М., Пугачева Е.М., Маевская Н.Ф., Сухорученко Н.И., Игнатова Т.Н., Кравцова И.И.

Много лет осуществляла контроль за ценами Кукушкина К.Т., после ухода ее на пенсию данную работу осуществляла Миллер Л.А. В те годы очень часто производилась переоценка товаров, как дооценка, так и уценка по распоряжениям Правительства страны. Работа осуществлялась по всем магазинам – формировались комиссии, которые осуществляли эту работу.

Квалифицированными специалистами были технологи общественного питания и хлебопечения – Киуру Л.Ф., Будаева Н.М., Солдатенко Л.Г. Их работа была непосредственно связана с предприятиями общественного питания и хлебопечения.

(на фото коллектив торгового отдела).

Бухгалтерию ОРСа возглавляла главный бухгалтер Барановская Клавдия Яковлевна. Это был руководитель с большой буквы, человек трудолюбивый, ответственный, требовательная к себе и подчиненным. Не один вопрос деятельности ОРСа не решался без ее участия. За добросовестный труд Клавдия Яковлевна была награждена почетным знаком «Отличник советской торговли». В функции бухгалтерии входили обработка первичных документов, составление бухгалтерской отчетности по всем видам деятельности, контроль за сохранностью товарно-материальных ценностей, участие в проведении ревизий.

(На фото главный бухгалтер Барановская К.Я., завскладом Молочкова В.В. и Скороходова Л.П.)

Ветеранами бухгалтерии являлись Гориславко Ф.А. Федорова Ю.Д., Новикова А.Н., Алехнович Е.М., Макарюк З.М., Белоцерковец А.С., БалычеваА.А.. Длительное время в бухгалтерии работали Болбат А.И., Цикутина Л.В., Симашко В.А., Круцкая Н.В., Миськова Е.П., Вейсвер Г.П., Ноева А.А., Андреева Л.Н., Енаева И.В., Литвинова Г.В., Суялко Г.Н., Моисеенко В.Г., Шишпор Т.В., Зайцева В.Н., Пармсон Г.К., Киндеева Е.П., Шушкевич Р.И., Москаева Н.В., Соловьева Л.И., Скороходова И.Ф., Темникова С.И. и другие.

Почти весь трудовой путь Шевченко А.А. прошел в ОРСе Пойменского ЛПХ в должности кассира. Ежедневно необходимо было собрать выручку частично с магазинов поселка Тинского, кроме того осуществлялась инкассация без участия кассира части магазинов Тинской и Лесобазы. Всю собранную выручку и сданную в кассу надо было пересчитать, подготовить для сдачи инкассаторам Госбанка, осуществить расходные операции и составить отчет кассира за день. С таким большим объемом Анна Алексеевна справлялась успешно.

После выхода Шевченко А.А. на пенсию кассирами в определенное время работали Белокопытова Н.Л., Штеле Н.Г., Глазкова Л.Н., Жмурикова Т.И.

Одним из ответственных участков был контроль за сохранностью товаро-материальных ценностей. Эти обязанности выполняли ревизоры ОРСа. Самый большой стаж в этой должности имел Жмуриков И.И. Ревизорами также работали Суялко В.И., Себина О.А., Янова Л.А., Багрец Л., Москаева Н.В., Шургина Г.В., Шитц Т.В., Вайксон Н.А. и другие.

(На фото аппарат управления ОРСа Пойменского ЛПХ. 1988 год.)

Плановый отдел возглавляла Печкина Т.К. Отдел доводил плановые задания до магазинов, столовых, хлебозавода и хлебопекарен. Вел расчет издержек обращения торговли и себестоимости производственных предприятий, вел учет расходов автомобильного транспорта. Осуществлял контроль за выполнением доведенных плановых заданий. В отделе работали Семенчук Г.А., Барановская Е.Ф., Кеуш Т.А., Гозова Л.А.

Складское хозяйство осуществлялось по следующим направлениям – продовольственные товары, промышленные товары, овощи и фрукты, хозяйственные товары и тара. В 80-ые годы материально-техническая база складского хозяйства стала улучшается. До этого база хозтоваров находилась недалеко от старой конторы ОРСа в старых, ветхих помещениях. Со временем база хозтоваров и тары стала размещаться на бывшей территории Заготзерно, а для кладовщиков было построено отапливаемое помещение. Построены на территории ОРСа два кирпичных склада промышленных товаров, продовольственных товаров, новое овощехранилище, холодильное помещение, столовая для работников ОРСа.

Много лет трудились на складах Скороходова Л.П., Молочкова В.В., Солдатенко АА.., Смольская Н.В., Попкова Н.И., Макарюк З.М., Яковлева Г.Н., Юшманова А.Г., Глазунова В.А. Это были ветераны, которые начинали свою трудовую деятельность совсем молодыми в сложных условиях, когда приходилась принимать и отгружать товары в морозы, не было помещений где можно было по настоящему обогреться. В более позднее время на базах работали Бубликова Н.А., Широченко Г.И., Фирагина Г.А., Кондратьева З.Т., Шевченко Т.А., Миненкова Г.М., Луцко Н.А., Кривошеева Т. и друие.

Долгие годы картотеку на продовольственном складе вели Енаева Е., Вакар Л. и Дичакова С.В.

(На фото товаровед Майорова Л.Д., завскладом Скороходова Л.П, Молочкова В.В., экономист по ценам Кукушкина К.Т.).

(На фото начальник торгового отдела Воронина Л.П., завскладом Скороходова Л.П., Попкова Н.И.).

Розничная торговая сеть имела большую разветвленность по населенным пунктам Нижнеингашского и Иланского районов – в Тинской, Нижнем Ингаше, Локотуе, Заусовке, 110 квартале, Заводовке, Тибишете, Росляках, Ельниках, Абакумовке, Хайрюзовке. Со временем на участках Заводовка, Тибишет,110 квартал, Локатуй магазины были закрыты. Много лет на участке Тибишет магазином заведовала Бутузова Ольга Михайловна, в Локатуе – Тупикова Л.И.

Со временем улучшалась материально – техническая база торговой сети, проводились капитальные ремонты, строились новые магазины.

Был проведен капитальный ремонт здания магазина №1. До ремонта магазин имел печное отопление, так как дрова в основном привозили сырые, приходилось топить целый день, но тепла не ощущалось. Продавцы в основном работали в зимней время в верхней одежде. После ремонта отопление провели централизованно, было заменено торговое оборудование на более современное.

(Коллектив магазина №1 в здании до ремонта рядом с витриной с широким ассортиментом парфюмерных товаров – Воронина Л.П., Иноземцева Н.Ф., Байбородова Л., Бабенко Н.П., Попкова Н.И., Румянцева Е.Ф.).

Длительное время заведующими магазином были Скороходова Л.П. Иноземцева Н.Ф., Птичкина В.И.

(НА фото коллектив магазина №1 после рабочего дня – Говорова Л., Птичкина В.И., Румянцева Е.Ф., Иноземцева Н.Ф., Гемазутдинова Х.А., Молочкова В.И.)

В 1973 году был открыт новый продовольственный магазин №2 в поселке Тинском по методу самообслуживания, который заменил существовавшие ранее магазины продовольственный, хлебный и дежурный ларек. Много лет трудились в этом магазине Мороз Т.Ф., Суренкова Т., Плахотина Н.Н., Кравцова Е.Я., Егорова А.Д., Котлярова Т.И., Погибко Г.Н., Вакар Л. и другие. На смену старшего поколения пришли более молодые работники торговли – Кашафутдинова Т.Н., Груздова Г., Ермакова Т., Древина Т., Зенкова И., Матвейкина Е. и другие.

Магазин №3 состоял из двух отделов – продовольственного и промышленного. В продовольственном отделе имели большой трудовой стаж работы – Анцибалова А.А., Гайкова Л.И., Орловская Л.К., Бабенко Н.В. и другие, в промышленном – Широченко Г.И., Канавцева В.И., Скороходова Л. и другие.

И самым важным было строительство и открытие магазина №19 «Юбилейный», это был настоящий торговый центр, один из крупнейших в нашем районе. Торговые площади позволили открыть несколько отделов самообслуживания – хозтовары, галантерея, отделы мужской и женской одежды и обуви, детский отдел. Расчеты за товары проводились через узел расчетов – кассу. В этом магазине работали продавцы, которые работали в старом здании магазина №19 и вновь принятые – Широченко Г.И. (директор магазина), Канавцева В.И., Смолькина Г.А., Изаренкова Л.Н., Янова Л.А.,

Сухорученко В., Пастухова Т.Н., Прудникова Л.Н., Кашафутдинова Т.Н., Орловская Л.К., Зверева Н.Г.

Много лет отдали работе в мазазинах ОРСа Рябова Т.Е., Гапеева Т., Втюрина А., Щитова Г.А., Кравцова А.М., Пастухова Т.Н., Бачук Н.Л., Семенцова Т.И., Павлова В., Жукова Г.М. и многие другие.

Продавец магазина Прибылово Тимченко Мария Ниловна за добросовестный многолетний труд была награждена орденом Трудового Красного Знамени.

На Лесобазе (Тинский сельсовет) торговлю осуществляли магазин №15 (продовольственный и промышленный отделы), магазины Хозтовары и продовольственный.

Этим кустом заведовала Тарновская Н.И., много лет отдали работе Рудковская А.А., Заваловская Т., Витковская Н., Бородулина Н., Зарембо О.И., Третьякова М., Веремьева В.П., Бутузова О.М., Чижевская В., Сятойкина В. и другие.

В Нижнем Ингаше ОРС имел 3 магазина, но основной товарооборот приходился на магазины «Весна», «Елочка».

В этих магазинах работали Мощенко Г.П., Щепанцова В.А., Василевская В.В., Мартиросян В., Чеботарева Т., Прокопчук Р.С., Крюкова Н., Бурносенко Г., Долидович М. и другие.

В магазинах трудились и люди, которые были фактически подсобными рабочими – технички. Труд этих людей был не из легких – кололи дрова, топили печи, разгружали товары, проводили уборку магазинов… Конечно, всех невозможно вспомнить…

Выпечку кондитерских изделий осуществляли работники кондитерского цеха. Ассортимент кондитерских изделий постоянно расширялся – от булочек до пирожных и тортов. К праздникам проводились выставки продажи тортов. Много лет отдала руководству этого цеха Балакина Э.К. Под ее руководством работали такие квалифицированные кондитеры, как Артамонова Т.И., Кривошеева Т., выпечку хлебобулочных изделий осуществляли Компанец Г.Г., Каракулова Л, и другие. В конце 60-х годов начале 70-х реализация продукции кондитерского цеха осуществлялась через специализированный магазин «Кафетерий», который находился на улице Первомайской. В «Кафетерии» можно выпить кофе, чай, здесь также был установлен аппарат по производству мороженого, которое реализовалось на месте. В дальнейшем после закрытия «Кафетерия» мороженое изготавливалось и продавалось в ларьке, который находился на улице Первомайской рядом с продовольственным магазином. Здесь же можно было купить продукцию газцеха ОРСа – газированную воду, морс, квас.

Работа на хлебозаводе была нелегкой. Режим работы был трехсменный, т.е. работал круглосуточно. Хлебопеками в основном работали женщины, которые честно трудились, честно делали свое дело – чтобы хлеб, булки были хорошего качества. Они это делали от души. Продолжительное время пекарями работали Кухаренко В.П., Сычева В.И., Толкачева Н.Н., Головина Н., Шрейнер А.Н. и другие. Много лет возглавлял хлебозавод директор

Федак П.В. Это был ответственный, принципиальный руководитель. В различное время хлебозаводом руководили Иовенко А.А., Накорякин М.С.

(На фото Машарская М., Бурмакина, Суялко Н. Конец 60-х годов.)

На лесозаготовительных участках хлеб выпекали в пекарнях, где замес теста для хлеба делали вручную. Особенно вкусным был хлеб на пекарне Заусовки, это были пышные булки, с золотистой хрустящей корочкой, с ароматом, присущим только хорошо испеченному хлебу.

Для обеспечения столовых выращивали картофель, содержали свинооткорм. Заведующей свинофермой много лет была Дядечкина Е., которую сменили вначале Сорокина Е., затем Пивикова В.

Общественное питание было призвано обеспечить горячим питанием работников лесозаготовительной отрасли. Кроме стационарных столовых на лесозаготовительных участков были открыты котлопункты. В поселке Тинском работали столовые в РМЗ, на нижнем складе Пойменского ЛПХ и в СПТУ-13. Много лет отдали работе в общепите поселка Калиниченко Л., Гаврик Е.Г., Канавцева Н., Долотова М.Т., Гаева Т.Ф., Игнатова В.С., Грао Т.А., Ноева Г.И., Толкачева Н., Заева Р.В., Горохова Т.С., Куделина М., Филистович Н., Флор К.А., Крючкова Н., Коченова Е.А., Агапитова Н., Андреева В., Дудина Г.И.и многие другие.

(Коллектив столовой №1, зав.столовой Игнатова В.С).

Качество приготовление блюд в столовых ОРСа было очень высоким. В столовой №1 был большой ассортимент выпечки хлебобулочных и кондитерских изделий. Столовая принимала участие в выставках продажи кондитерских изделий.

(На фото коллектив столовой №1, технолог общественного питания Солдатенко Л.Г., начальник ОРСа Фурсеев Б.П.)

На Лесобазе (территория Тинского сельсовета) было 2 столовых – центральная и в гараже леспромхоза. Много лет отдали работе в этих столовых Каменецкая Т.И., Поветкина Н.И., Бобкова Т., Теплюкова М., Сятойкина С.И. и многие другие.

В Нижнем Ингаше в предприятиях общепита ОРСа добросовестно трудились: Баталова Л.И., Сылка Н.Ф., Романенко Н.Г., Верисова Т.И., Григорьева А.Д., Сенцова А. и многие другие.

Большая роль в организации снабжения товарами принадлежала работникам автомобильного транспорта. Часто это приходилось делать по бездорожью, особенно при доставке товаров на участки Нижнеингашского и Иланского районов. В конце 70-х начале 80-х годов, когда дорога до Канска и краевого центра проходила по старому тракту водители выезжали и в два, и в три часа ночи, возвращались очень поздно. Со временем после сдачи нового тракта, обновления автомобильного парка работать стало намного легче. Много лет отдали работе следующие водители: Карпенко А.С., Старовойтов В.П., Мишнев В.Ф., Мандриков Н.С., отец и сын Миськовы, Огандейкин И.М., Сидор О.В. В более позднее время водителями работали: Котляров И.А., Рыбель В.Э., Федоров В., Ершов Г.В., Вакар А.Г., Суялко А.И. и многие другие.

Одной из самых тяжелых была работа по выгрузке и погрузке товаров, которая не была автоматизирована и выполнялась рабочими грузчиками вручную. Эту работу выполняли Альбрант А., Флор Ф., Некрасов Л., Гончаров И., Стругальский А. и многие другие.

Такова история ОРСа Пойменского ЛПХ… История организации и людей, которые там трудились, историю, которую невозможно изложить в одной статье.

Возможно в полной мере эта организация не могла обеспечить растущие потребности населения, но это результат рыночной экономики. Да, товаров было недостаточно, но качество товаров было высокое.

Прошу извинить, если я вспомнила не всех, кто трудился в ОРСе Пойменского ЛПХ, нас было очень много.

Во второй половине 1992 года начался процесс декоммерциализации бывших магазинов ОРСа Пойменского ЛПХ, многие вновь начали возвращаться в структуру ГП «Сиблесторг». Но выжить этой организации было сложно. Одной из основных причин было отсутствие свободных денежных средств, приходилось брать кредиты в коммерческих банках под очень высокие проценты – до 240 процентов годовых.

После составления бухгалтерской отчетности за 2003 год стало ясно, что финансовое положение ГП «Сиблесторг» крайне тяжелое, организация имела неликвидный баланс, активы, которого не могут погасить имеющуюся задолженность перед банками и кредиторами.

Так на смену плановой экономики пришла рыночная экономика и, соответственно рыночная торговля, основанная на частной собственности и конкуренции, способная ликвидировать дефицит товаров.

Но все равно те времена многие вспоминают с ностальгией. Сахар казался слаще, хлеб – натуральнее, масло – жирнее. Мы – были моложе.

Бывшие работники ОРСа Пойменского ЛПХ Майорова Л.Д. (до ухода на заслуженный отдых), Миллер Л.А., Симашко Н.М., супруги Суялко продолжили работу в качестве предпринимателей в новых условиях развития торговли в нашем поселке, обеспечивая населения продовольственными и промышленными товарами. Спасибо им за это, и те, кто из них, продолжает работать в сфере коммерческой торговли удачи и благополучия.